mensuel
Choc
N° 110 - Août 2008

BIENVENUE DANS LE MONDE RÉEL
249 PHOTOS
L'ACTUALITÉ TOUT EN IMAGES

CHRISTIAN AUDIGIER
La success story d'un Frenchie à Hollywood

JO DE PÉKIN
Les algues menacent les épreuves de voile

J'AI AIMÉ UNE TUEUSE
Une histoire d'amour dans la jungle colombienne

ELLES SE CROIENT VRAIMENT TOUT PERMIS !
Les 50 plus gros caprices de stars

N°110 - AOÛT 2008. FRANCE MÉTROPOLITAINE € 3.50 / DOM € 5.60 / BEL € 3.50 / CH 6.50 FS / AND € 3.50 / CAN $ 7.00 / D € 4.20 / ESP € 3.50 / GR € 3.50 / ITA € 3.50 / LUX € 3.50 / MAR 42 DH / NC 1260 F.CFP POLY.FR 1400 F.CFP / PORT CONT. € 3.50 / USA $ 6.30.A

T 05101 - 110 - F: 3,50 €

AU POKER CERTAINS S'EN REMETTENT A LA CHANCE...

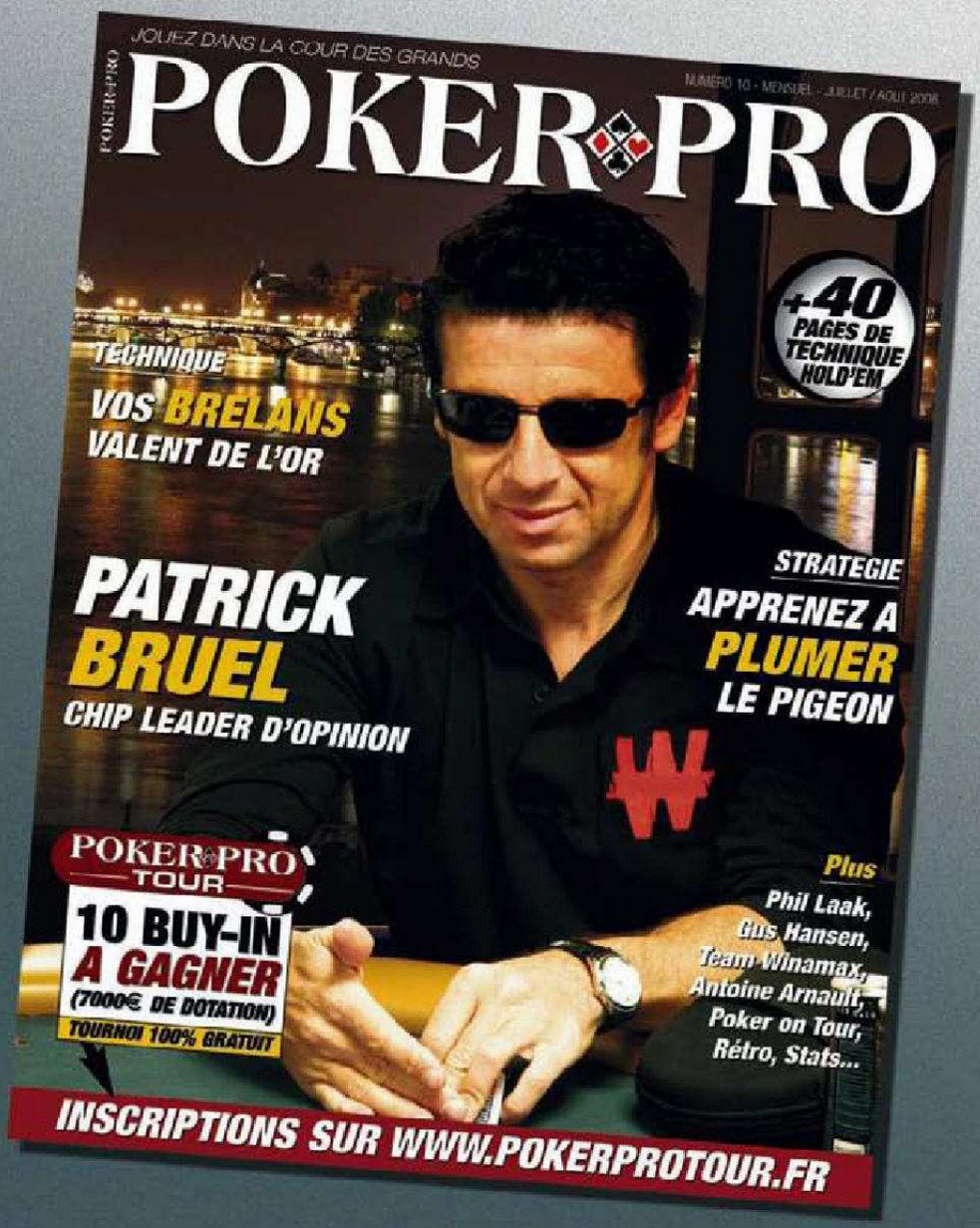

LES AUTRES LISENT POKER PRO

- Technique de jeu
- Analyse de mains
- Stratégie
- Conseils d'experts
- Reportages
- News...

TOUS LES MOIS CHEZ VOTRE MARCHAND DE JOURNAUX
LE MAGAZINE : 5€ - LE MAG + LE DVD PRATIQUE : 6,90€

SOMMAIRE

SOMMAIRE

Choc n° 110 - Août 2008

À LA UNE

Caprices de stars
ENQUÊTE De Mariah Carey à Madonna en passant par James Blunt, les stars veulent le monde à leurs pieds.....P. 14

L'ACTUALITÉ

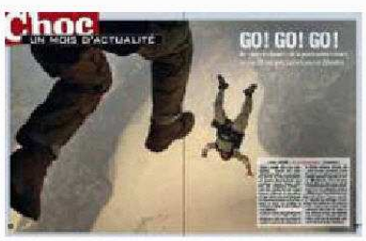

Bienvenue dans le monde réel, 50 pages d'actualité tout en images Société, sport, people, insolite, nature.....P. 20

LE MAGAZINE

J'ai aimé une tueuse
RÉCIT Une émouvante histoire de cœur et de guns.....P. 62

Christian Audigier, le « Frenchie » d'Hollywood
PORTRAIT Comment, parti d'Avignon, il a réussi dans les affaires.....P. 68

Pétrole : vers des années de plomb
ENQUÊTE Les raisons et les conséquences de la flambée des cours.....P. 74

C'est la forêt qu'on assassine
REPORTAGE La guerre contre les trafiquants de bois précieux a commencé.....P. 82

EDITO

EDITO

J'exige et je veux !

Quitte, bien souvent, à franchir sans vergogne les frontières du bon goût et de la décence, certaines stars se croient vraiment tout permis ! Bienvenue dans le loft de Mariah Carey, un sympathique appartement de 1 000 m² au cœur duquel la princesse du show-biz a réservé un espace de choix à sa principale passion : les escarpins ! Plus de mille paires trônent sur des étagères. Mais au rayon des extravagances, vous constaterez que d'autres, comme Michael Jackson, Jennifer Lopez, Paris Hilton ou Madonna ne sont pas non plus en manque d'imagination et d'exigences.

Nous vous donnons également rendez-vous avec Christian Audigier, Avignonnais autodidacte devenu l'enfant chéri de Beverly Hills. Ce « Frenchie » d'Hollywood nous invite à la grande fête organisée pour ses 50 ans ainsi qu'à l'inauguration de sa discothèque à Las Vegas.

Loin des paillettes et du show-biz, nous vous entraînons ensuite dans le théâtre de la guerre civile colombienne. Vous découvrirez avec émotion la belle et tragique histoire de Jason P. Howe, un reporter anglais tombé amoureux d'une jeune femme dont il a peu à peu découvert le vrai visage : celui d'une impitoyable tueuse à gages.

Dans ce numéro d'été, nous vous convions donc à un tour du monde de l'info, avec ses joies et ses frisson. Bonnes vacances !

Et bon *Choc*…

LA RÉDACTION

PROCHAIN NUMÉRO : 14 AOÛT 2008

© D.R

Choc

Choc : Immeuble Oméga, 10, rue Thierry-le-Luron, 92592 Levallois-Perret.
Tél. : 01 41 34 96 50 – Fax : 01 41 34 97 90 – Email : choc@hfp.fr

Président d'honneur : Daniel FILIPACCHI
Directeur : Gérard PONSON *gponson@hfp.fr*
Directrice de la rédaction : Marie-Laurence VIEILLARD (9696) *mlvieillard@hfp.fr*
Rédacteur en chef adjoint : Paul PAYAN (9617) *ppayan@hfp.fr*
Rédacteurs : David FRÉON (9603) *dfreon@hfp.fr*, Renaud THIRCUIR (9688), Julie LEMIERE (9659), *jlemiere@hfp.fr*
Premier maquettiste : Thibaut DESCHAMPS (9680) *tdeschamps@hfp.fr*
Chef de studio : Olivier CERTAIN (9637) *ocertain@hfp.fr*

Maquettiste : Émilie Dournovo (9638)
Service photo : photochoc@hfp.fr
Philippe MÉRIAUX (9633) *pmeriaux@hfp.fr*
Chef d'édition : Jacques PÉRON (9794) *jperon@hfp.fr*
Directeur des ventes : Thierry MANIGUET (7864) *tmaniguet@hfp.fr*
Fabrication : Edipro, 122, rue Édouard-Vaillant, 92300 Levallois-Perret
Imprimerie : SEGO, 26-40 rue Constantin-Pecqueur, ZA des Châtaigniers, 95150 Taverny.

LAGARDÈRE PUBLICITÉ
31, rue du Colisée, 75008 Paris
Pour joindre votre correspondant, composez 01 53 96 33 suivi des 2 chiffres figurant à la suite de chaque nom.
Présidente : Constance BENQUÉ
Directeur général : Philippe PIGNOL
Directrice commerciale : Anouk DIAMANTOPOULOS (26) *anouk.diamantopoulos@lagardere-pub.com*
Directeur de publicité : Jack GACQUERELLE (63) *jack.gacquerelle@lagardere-pub.com*
Équipe Commerciale : Marie-Aude KARM (61) *marieaude.karm@lagardere-pub.com*, Caroline LEJEUNE (62) *caroline.lejeune@lagardere-pub.com*, Karine BARRAUD (97) *karine.barraud@lagardere-pub.com*
Assistante commerciale : Maïlys JEFFROY (60) *interimscpe@lagardere-pub.com*

ABONNEMENT
www.chocabo.com.
e-mail : abonnementschoc@cba.fr

Choc, service abonnements, BP 50002, 59718 Lille Cedex 9. Tél. : 0825 800 210 (0,15 € TTC/mn). Fax : 01 41 34 93 90. FRANCE (1 an, 26 numéros) : 49,00 €. SUISSE (1 an, 26 numéros) : 107 CHF.

Coordonnées complètes et règlement à envoyer à : Dynapresse Marketing SA, 38 avenue Vibert, CH 1227 Carouge. Tél. : 022 308 08 08.

ÉTRANGER : nous consulter

CHOC est édité par la Société de conception de presse et d'édition (SCPE), SA au capital de 1 100 140 €. RCS Nanterre B 431 876 499. Siège Social : 149-151, rue Anatole-France, 92592 Levallois-Perret Cedex. Président-directeur général : Gérard PONSON. Un actionnaire : Versailles Investissements (VI). Dépôt légal : 3e trimestre 2008. Diffusion : TP. Les documents reçus ne sont pas rendus et leur envoi implique l'accord de l'auteur pour leur libre publication. Les textes, dessins et photographies publiés dans ce numéro sont la propriété exclusive de CHOC©2008 pour SCPE, qui se réserve tout droit de reproduction et de traduction dans le monde entier. La rédaction n'est pas responsable des textes, dessins et photos insérés.

ISSN 1767-7157. Commission paritaire 0709K85073. Imprimé en France. Printed in France. Directeur de la publication : Gérard PONSON.

Bulletin d'abonnement à compléter et à retourner accompagné de votre règlement, sous enveloppe affranchie à : **CHOC - Service Abonnements - BP 50 002 - 59718 Lille Cedex 9 - Tél. 0 825 800 210 (0,15€ TTC/mn)**

Profitez immédiatement d'offres exclusives sur www.chocabo.com

☐ **OUI,** je souhaite m'abonner à **Choc**
pour 12 numéros au prix de **29,90 €**
soit 28,8 % de réduction par rapport au tarif kiosque.

Je joins mon règlement de 29,90 €
❑ Chèque bancaire ou postal à l'ordre de **Choc**
❑ Carte bancaire N° _____ Expire le _____ Signature

CH 184

SCPE - SA au capital de 1 100 140 € - RCS Nanterre B 431 876 499

Nom
Prénom
Adresse
Code postal _____ Ville
Tél. (facultatif)
e-mail (facultatif)

Offre valable 2 mois pour la France métropolitaine.
*Informatique et libertés : le droit d'accès et de rectification des données peut s'exercer auprès du Service Abonnements. Sauf opposition formulée par écrit, les données peuvent être communiquées à des organismes extérieurs. * Prix de vente au numéro.*

❑ J'accepte de recevoir des offres de la part de Choc par e-mail.
❑ J'accepte de recevoir des offres de la part des partenaires commerciaux de Choc par e-mail.

VOUS ALLEZ EN ENTENDRE PARLER

Les chroniques martiennes s'enrichissent.

« Le sol de Mars est du même type que celui de votre jardin, vous pourriez y faire pousser vos asperges sans problème. » Cette annonce surprenante émane de Samuel Kounaves, l'un des responsables de la mission américaine Phoenix. Propulsée en août 2007, la sonde du même nom a atterri sur Mars le 25 mai dernier. Ses objectifs : découvrir des traces d'eau et d'éléments organiques ainsi que déterminer si la planète rouge a pu héberger une forme de vie. Un échantillon de sol a été chauffé à 1 000 °C et changé en gaz afin d'être analysé. Première découverte : le pH, entre 8 et 9, montre que l'eau liquide a été présente sur Mars à un certain moment de son histoire. De plus, les grains du sol ont libéré de faibles volumes de vapeur d'eau, preuve qu'ils ont été en contact avec ce liquide. Des éléments qui incitent Kounaves à dire qu'« il n'y a rien dans le sol qui empêcherait la vie, il semble y être au contraire très propice. »

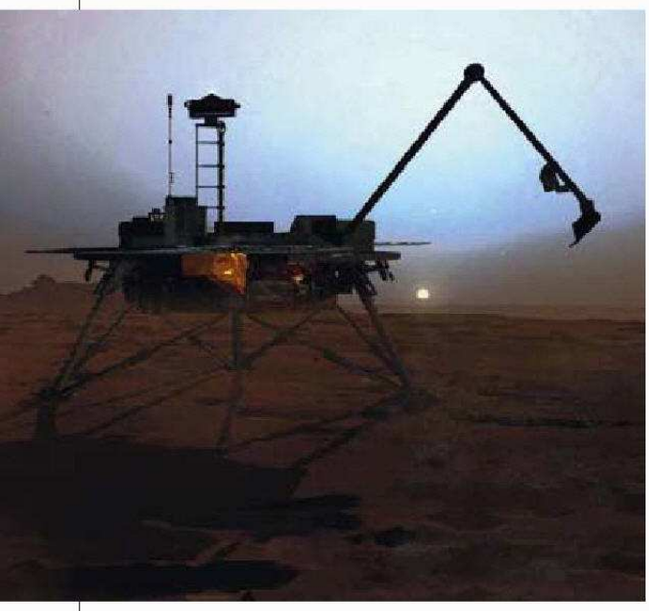

La sonde Phoenix a prélevé des grains du sol de Mars grâce à la pelle qui prolonge son bras mécanique.

Deuxième découverte : le sol contient des nutriments, non organiques comme du magnésium et du sodium, qui sont nécessaires à toute forme de vie. Sans affirmer qu'il y avait une vie sur Mars, Kounaves compare volontiers son sol aux vallées sèches de l'Antarctique terrien, où survivent des organismes primitifs.

La sonde Phoenix, dont des problèmes techniques risquent d'écourter la mission, n'est pas équipée pour tirer une conclusion aussi importante que l'existence ou pas de vie sur Mars. Mais début juillet, les agences européennes et américaines se sont réunies à Paris pour étudier une future mission qui sera capable de rapporter des échantillons. Plus que jamais, Mars reste un objectif.

VOUS N'ALLEZ PAS LE CROIRE

Le Parlement iranien déblogue

Il ne fait pas bon être blogueur en Iran en ce moment. Mais alors pas du tout. Les membres du Parlement viennent de discuter d'un projet de loi visant à « renforcer les condamnations pour atteinte à la sûreté mentale de la société ». Et comment porte-t-on atteinte à cette fameuse sûreté mentale ? En « tenant des blogs et des sites Internet faisant l'apologie de la corruption, de la prostitution et de l'apostasie ». Écrire sur ces sujets d'une façon quelque peu favorable sera désormais passible de « pendaison, d'amputation de la main droite ou du pied gauche. »

Cette proposition de loi, qui a ému une partie de la blogosphère, doit encore être débattue par des avocats avant d'être éventuellement mise en application.

Le gouvernement iranien a peut-être trouvé le moyen de contrôler un peu plus la jeunesse et l'opposition qui n'hésitent pas à se servir d'Internet pour critiquer le régime et la religion.

"IL REVIENT..."
JUSQU'À LA MORT
LE 22 JUILLET
STUDIO CANAL

CINÉMA

Acteur « sexuagénaire »

JAPON. Question emploi des seniors, le Japon est loin d'être à la traîne. Prenez Shigeo Tokuda par exemple. À 74 ans, ce vénérable grand-père occupe un emploi à mi-temps… d'acteur porno (ci-contre, avec une de ses partenaires de plateau). Avec 350 films à son actif en quatorze années, dont le cultissime *Forbidden Elderly Care* (2006), Shigeo a accédé au rang de star nationale. Et il ne compte pas s'arrêter là : « Je tournerai jusqu'à mes 80 ans ou jusqu'à ce qu'on en ait marre de moi », annonce celui que certains surnomment le « Rocco Siffredi du Soleil levant ». Mais comment explique-t-il son succès ? « Les personnes âgées n'arrivent pas à s'intéresser aux films porno classiques avec leurs cohortes d'écolières. Ils préfèrent voir des films avec des personnes plus âgées ». Un avis d'expert.

Le marché de la pornographie japonaise génère près de 15 milliards d'euros par an. Or, 27 % de la population nipponne aura plus de 60 ans d'ici 2025. Les films tournés par et pour des personnes âgées devraient donc connaître un boom dans les quinze ans à venir.

© D.R.

SOCIÉTÉ

Des toilettes d'un nouveau genre

THAÏLANDE. 10 % des adolescents qui fréquentent le lycée de Kampang dans la province de Si Saket appartiennent à la communauté transgenre (travestis, transsexuels, hermaphrodites…). C'est ce qui ressort d'une enquête menée par le proviseur de cet établissement situé à 600 km de Bangkok. Pour contribuer au bien-être des 200 lycéens concernés, le bon monsieur ouvrira à la rentrée prochaine des WC pour ceux qui brouillent les genres. Sur la porte, on verra une fusion des traditionnels symboles masculins et féminins (ci-contre). Objectif, éviter que les élèves masculins habillés en fille ne soient victimes de brimades en se rendant aux toilettes des garçons.

ADDICTION

La chasse au paquet de cigarettes

JAPON. Les adolescents japonais ne reculent devant rien pour se procurer leur dose de nicotine. Suite à l'interdiction de vendre des cigarettes aux moins de 20 ans, ils ont tout simplement pris d'assaut les distributeurs situés à chaque coin de rue. « Une machine ne peut pas savoir votre âge », explique Haruka Narazaki, une lycéenne d'Osaka. Grossière erreur, miss Narazaki ! Le gouvernement vient en effet de mettre en place des machines équipées d'un système de reconnaissance visuelle. Ces appareils fonctionnent grâce à des caméras qui scannent le visage de l'acheteur à la recherche de rides et autres signes de vieillesse. L'air trop jeune ? Vous êtes illico recalé. Oui mais… il suffit de tenir un magazine avec un adulte en couverture et la machine, qui heureusement ne connaît pas le hara-kiri, se fait avoir !

LE CHIFFRE

240 000 000 €

VIVE LES MARIÉS. On ne se marie qu'une fois (quoique…). Alors autant marquer le coup. On pensait avoir tout vu dans le domaine des cérémonies de rêve. À tort ! Une nouvelle société japonaise vous propose de vous unir dans l'Espace ou plutôt dans une petite navette propulsée à 100 Km d'altitude moyennant 240 millions d'euros. Vous trouvez ça cher ? Dîtes-vous que vous économiserez sur les invités, vous ne pouvez en emmener que trois.

LE TRIBUNAL DES STARS

Pour eux, c'est le moment de payer

Quand les stars donnent du fil à retordre à la justice, on est souvent au niveau des délits les plus triviaux. Ainsi Naomi Campbell, jugée le 20 juin à Londres pour avoir agressé en avril des policiers de l'aéroport d'Healtrow. Non seulement la Panthère noire n'en était pas à son coup d'essai – elle a été condamnée en 2007 par un tribunal new-yorkais pour avoir maltraité une employée de maison –, mais la veille de son audience londonienne, elle s'en prenait encore aux clients d'un restaurant. Toujours est-il qu'elle a plaidé coupable et n'a écopé que de 200 heures de travaux d'intérêt général (TIG) et 2 900 euros d'amende. Fera-t-elle la balayeuse, comme elle a dû le faire aux États-Unis ?
Celui qui n'y coupera pas, c'est Dennis Rodman. Pour avoir violenté sa petite amie, l'ancien basketteur des Chicago Bulls devra, entre autres sanctions, nettoyer les rues de Californie pendant 45 jours. Dure chute pour l'ex-amant de Madonna !

De son côté, Jennifer Lopez est rattrapée par deux affaires. Le 26 juin dernier, une hôtesse de l'air a porté plainte contre elle, arguant que le berger allemand de la bomba latina l'avait attaquée lors d'un vol en 2006. Des opérations de chirurgie esthétique plus tard, elle réclame 5 millions de dollars d'indemnités ! J-Lo est également appelée à témoigner pour un scandale qui remonte à 1999. Sortant alors avec P. Diddy, elle avait assisté à une fusillade dans une boîte de nuit de New York. Elle doit être entendue dans le cadre d'un nouveau procès contre l'établissement.

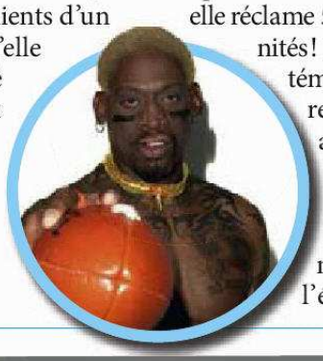

LE PROCÈS DU MOIS

Plus de sursis pour Guillaume Depardieu

Deux mois de prison ferme, c'est la peine prononcée par le tribunal correctionnel de Versailles à l'encontre de Guillaume Depardieu, 37 ans. Les faits remontent au 10 février dernier, quand une patrouille l'arrête au guidon de son scooter vers 2 heures du matin, à Bougival (Yvelines). L'acteur, qui sort d'une soirée chez des amis, a plus de 2 g d'alcool dans le sang. Quelques mois plus tard, ni Guillaume Depardieu ni son avocat n'ont daigné se présenter à l'audience. Déjà condamné par le passé à des peines de prison avec sursis pour des faits souvent liés à l'alcool, le fils de Gérard pensait peut-être s'en sortir une fois de plus… Si ce n'est qu'à Versailles, le procureur de la République a requis trois mois d'emprisonnement et qu'il a été partiellement suivi par le juge. Guillaume Depardieu va certainement faire appel.

© D.R.

Zimbabwe : les élections volées

LU DANS theguardian
Grande-Bretagne, 5 juillet 2008

Alors que la pression internationale s'accentue contre Robert Mugabe, le président du Zimbabwe, un documentaire tourné clandestinement dévoile comment ses partisans ont truqué les élections du 27 juin dernier. Réalisé par Shepherd Yuda, un gardien de prison de 36 ans, le film a été tourné à l'intérieur de la prison centrale d'Harare, la capitale. Supporter du Mouvement pour le changement démocratique (MDC), le premier parti d'opposition, Yuda est un désillusionné du régime Mugabe, responsable d'interminables violences et de la mort de son oncle, lui aussi partisan du MDC. Au début, son film devait être une chronique de la vie à l'intérieur des prisons zimbabwéennes. Mais à l'approche du second tour des élections, l'officier n'a pu ignorer le trucage des votes organisé par un vétéran de la guerre d'indépendance en faveur de Mugabe. Pendant six jours, il a tourné intensément en caméra cachée. Les images montrent comment lui et ses collègues ont dû remplir leur bulletin devant les partisans du Zanu-PF, le parti au pouvoir. Yuda a également filmé des alliés du Zanu-PF conseillant aux votants de prétendre qu'ils sont illettrés pour qu'un officiel remplisse leur bulletin à leur place. Tout de suite après les élections, Yuda a quitté son pays avec sa famille vers une destination inconnue. Il espère que son film incitera l'Union africaine et l'ONU à sanctionner Mugabe, 84 ans, réélu avec… 90 % des voix.

© D.R.

LU DANS LA PRESSE
Canada, 4 juillet 2008

Viagra ou pastèque ?

Une étude américaine, financée en partie par le département de l'Agriculture, a découvert des propriétés communes à la pastèque et au Viagra. Un des composés du melon d'eau, la citrulline, se transforme en arginine, un acide aminé aux effets vassaux dilatateurs identiques à ceux du médicament. Les hommes ont-ils maintenant le choix entre pastèque ou Viagra ? Pas tout à fait. Car pour atteindre une dose de citrulline équivalente à celle d'une pilule, il faut ingurgiter une dizaine de fruits. Et avec l'écorce, où est concentré le composé désiré. Le melon d'eau y a néanmoins gagné en érotisme : la trouvaille a fait le tour du monde, et il s'est vu parer de vertus aphrodisiaques dans un quotidien chinois.

LU DANS The Sun
Grande-Bretagne, 21 juin 2008

Pacte de grossesse

Comme d'autres journaux, le *Sun* de Londres s'intéresse à ce qui arrive dans un lycée du Massachusetts, où dix-sept élèves âgées de 16 ans et moins sont tombées enceintes en même temps. Le hasard ? Non. Les adolescentes ont décidé ensemble de concevoir des enfants pour les élever en commun. Le proviseur a découvert ce pacte quand plusieurs filles venues faire des tests de grossesse ont montré leur déception de ne pas être enceintes alors que leurs amies accueillaient leur maternité par des cris de joie. À leur âge, d'habitude, c'est plutôt l'inverse.
Et les pères dans tout ça ? S'ils sont identifiés, certains risquent gros puisque selon les lois en vigueur dans le Massachusetts, avoir des relations sexuelles avec des personnes de moins de 16 ans constitue un crime.

LU DANS LA GRANDE EPOQUE.COM
Canada, 25 juin 2008

Maudites mascottes

En général, les mascottes, c'est moche. Il ne manquerait plus qu'elles portent la poisse. Eh bien c'est peut-être, à en croire de nombreux Chinois, ce qui est en train de se produire. Pour eux, les cinq mascottes des JO de Pékin sont maudites. Il y a Jingjing le panda du Sichuan (tremblement de terre de mai), Yingying l'antilope tibétaine (troubles à Lhassa), Nini l'hirondelle de Weifan (accident de train en avril), Huanhuan la flamme (parcours chaotique de la flamme) et Beibei le poisson (inondations du mois de juin). Les autorités ont beau parcourir la Toile pour effacer tout article ayant trait à cette malédiction, rien n'y fait. Les Chinois s'échangent leurs avis par le biais des téléphones portables.

VAN DAMME

JUSQU'A LA MORT

Le 22 juillet il vaudra mieux être de son côté...

EN DVD ÉDITION PRESTIGE ET BLU-RAY

DVD VIDEO · Blu-ray Disc · MCM · dvdrama.com Le premier quotidien du DVD · Choc · STUDIO CANAL

©2006 Dune Financing, L.L.C. Tous droits réservés
atomika

La bonne idée

Pollueur-payeur, ça vient

Mieux vaut tard que jamais… Depuis 2004, on attendait la loi française transposant la directive européenne sur le principe « pollueur-payeur ». Elle est en route depuis le 25 juin. Qualifiée de « loi sur la responsabilité environnementale », elle consacre la notion de préjudice écologique. En cas de pollution des sols ou de l'eau, d'atteintes à la survie des espèces et des habitats naturels protégés, les entreprises seront obligées de réparer les dégâts causés à la nature.
Pour les activités susceptibles de provoquer des pollutions graves, la loi introduit une obligation de prévention mais on regrettera que le texte n'oblige pas les entreprises concernées à provisionner financièrement les risques écologiques. Parmi les amendements adoptés, on remarque celui qui multiplie par 15 les amendes encourues par les capitaines de navires responsables de rejets volontaires de polluants en mer, Elles pourront atteindre 15 millions d'euros.
Dans le même esprit, l'amende en cas de mise sur le marché d'un produit biocide sans autorisation provisoire est portée à 150 000 euros. Le plus gros regret est le trou juridique laissé par la non-responsabilité des sociétés mères à l'égard de leurs filiales insolvables.

Qualité de l'air:

Air pur chanvre !

Depuis le 1er juillet, le tabac est interdit dans les lieux publics néerlandais. En revanche, la consommation de cannabis est toujours autorisée. En conséquence, seuls les joints «pur chanvre» ont droit de cité. Le gouvernement a formé des inspecteurs chargés de faire la distinction entre un joint pur et un joint contenant du tabac.

Trier plutôt que brûler

Dominique Schmitt, préfet d'Auvergne, a rendu, le 18 juin dernier, un avis défavorable à la construction de l'incinérateur (170000 t. de déchets par an) prévu dans la banlieue de Clermont-Ferrand. Une victoire pour des milliers d'opposants.

Le chiffre

20 C'est le nombre de scientifiques internationaux qui ont lancé un appel public contre les dangers des téléphones portables sur le cerveau et notamment le risque qu'ils font courir aux plus jeunes.

L'étude

La volonté écologique traduite en budget

Selon le rapport de la commission des comptes de l'environnement, la France a dépensé 36,2 milliards d'euros en 2006 pour la défense de la planète. Cette somme représente 2% du PIB. Les dépenses se répartissent à parts égales entre l'État, les particuliers (notamment avec les taxes) et les entreprises dont la part a baissé en un an de 43% à 34%.
L'analyse secteur par secteur montre que la gestion des eaux usées pèse pour un tiers des dépenses (12,1 milliards d'euros) et qu'elle devrait augmenter avec les nombreuses mises aux normes des stations de traitement exigées par la Commission européenne. Les déchets, pour leur part, engloutissent 11,6 milliards d'euros.
Les 12,5 milliards restant concernent la propreté urbaine, la qualité de l'air, la lutte contre le bruit, le traitement des déchets radioactifs, la protection de la biodiversité. Pour cette dernière, le décalage est grand entre l'engagement pris en 2003 d'enrayer la perte de biodiversité à l'horizon de 2010, et le 1,5 milliard d'euros qui y a été consacré.

Le livre

Avec le talent de conteur qui est le sien, le savant et botaniste Jean-Marie Pelt nous fait visiter les relations de l'homme à la nature à travers les grandes traditions religieuses. Il plaide pour une écologie spiritualiste débouchant sur une civilisation de l'amour. Qui peut être contre? **Nature et spiritualité,** ***de Jean-Marie Pelt en collaboration avec Franck Steffan, éd. Fayard, 300 p., 19 €.***

L'ÉTUDE

Le Régent encore ciblé

Des travaux scientifiques ont montré la responsabilité des pesticides dans la mortalité des abeilles. Le Régent, interdit en France mais autorisé en Europe, est nommément visé. En 2002, après de fortes mortalités d'abeilles, des apiculteurs avaient saisi le tribunal de Saint-Gaudens (Haute-Garonne), entraînant la mise en examen des PDG de Bayer CropScience France et de BASF agro, distributeurs du Régent. Le 15 juin dernier, le procureur Claude Dérens a requis un non-lieu général.

CRASHS

Un Mirage dans le décor

Après éjection des deux pilotes, un Mirage 2000N s'est écrasé dans un champ à Laurenan (Côtes-d'Armor), le 11 juin. Le kérosène contenu dans les réservoirs a pollué le sol sur 30 à 40 cm de profondeur. L'armée s'est engagée à réparer les dommages. Le 12 février dernier, un Mirage s'était abîmé en mer au large de Royan (Charente-Maritime).

CARTON NOIR

NUCLÉAIRE

Abus de confiance

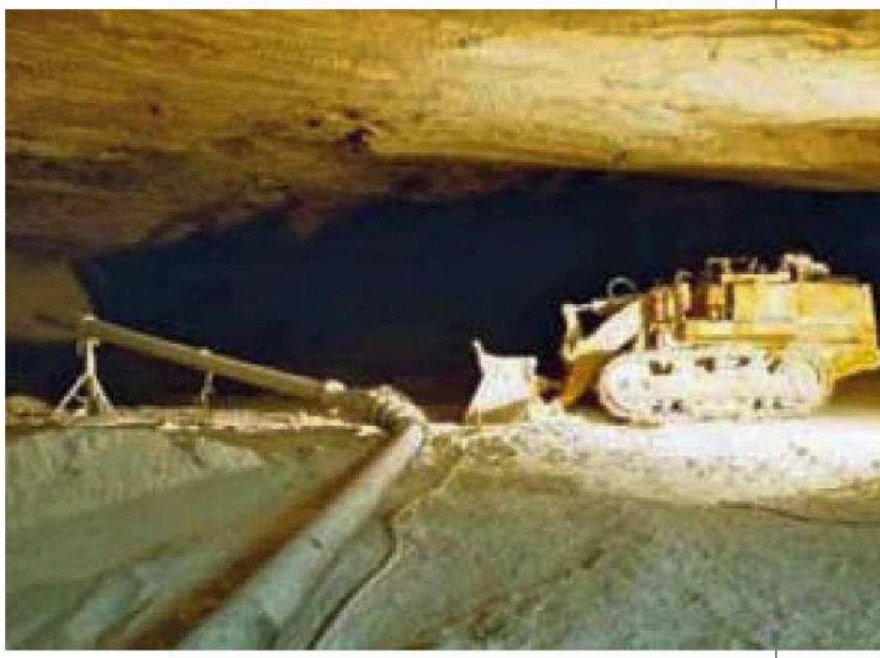

À en croire les autorités, la mine de sel d'Asse, en Basse-Saxe (Allemagne) était, depuis quarante ans, une solution exemplaire de stockage des déchets radioactifs issus de centrales nucléaires. De 1967 à 1997, 125 787 fûts de déchets radioactifs y ont été entreposés entre 511 et 750 mètres de profondeur, pour y passer les millénaires à venir. Les couches de sel, stables depuis 70 millions d'années, étaient annoncées comme étanches et devaient protéger la population des effets mortels des radiations de 102 tonnes d'uranium, 87 tonnes de thorium et 11,6 kg de plutonium.

Mais cette belle assurance dissimulait l'ignorance de la constante évolution de la Terre. Le sol de la mine a bougé, sans prévenir. Résultat, l'eau de pluie s'infiltre, baigne les fûts et les endommage, avant de continuer son voyage dans les couches géologiques, au risque de revenir un jour, chargée en radioactivité, à la surface ou dans le robinet du consommateur. L'irresponsabilité se double aujourd'hui de mensonge. La population locale vient d'apprendre que le problème a commencé il y a vingt ans, mais les responsables du site se sont tus ! Depuis 1988, il faut chaque jour pomper 12 m³ d'eau contaminée au césium 137… eau réinjectée dans d'autres mines désaffectées, sans autorisation de l'Autorité de sûreté nucléaire ! Malgré des relevés de radioactivité de trois à onze fois supérieurs à la norme, les autorités assurent qu'il n'y a aucun danger…

L'ENDROIT

Entorse à Saint-Nazaire

La Commission européenne a donné un second avertissement à la France concernant l'extension du port de Saint-Nazaire sur 50 hectares de zones humides protégées classées Natura 2000. Les mesures compensatoires sont jugées bien trop insuffisantes.

PÉKIN

Eaux gâchées

Les jeux olympiques augmentent la demande en eau au détriment d'une gestion durable de la ressource. Les arrosages abondants sur les aménagements paysagers des JO privent les paysans de l'eau nécessaire à leurs cultures.

LE CHIFFRE

35 000…

… litres d'acide sulfurique. C'est le volume estimé de la fuite, le 31 mai, d'une cuve de l'usine d'ArcelorMittal à Marchin en Belgique. L'acide a contaminé le sol et le Hoyoux, un affluent de la Meuse.

LE BUZZ DU MOIS

Politique-fiction

WWW.FAILBOOK.FR

Failbook, une parodie du site communautaire Facebook, propose des commentaires décalés et acides sur la vie politique française. On y lit notamment que Ségolène R., cambriolée notoire, n'aurait pas dû employer l'ancienne femme de ménage de Nicolas S. pour faire son appartement, ou que le ministre de la Défense Hervé Morin recherche activement la 7e compagnie…
Des faux profils qui sont aussi l'occasion d'en apprendre plus sur ceux qui nous gouvernent. Saviez-vous que *Le Dernier Empereur* était un des films préférés de Nicolas S. ? Quant aux faux-vrais amis de ce dernier, ils lui laissent des messages sur son « wall » comme dans le vrai Facebook. Exemple : « Un petit coucou pour te dire que j'ai trouvé le dernier défilé Gucci très intéressant, encore merci pour le prêt de la carte bancaire de l'Élysée ! ;)», signé Rachida D.
Jean-Louis B, mari de Béatrice S., a pour sa part rejoint le groupe « Il faut boire avec modération, mais c'est qui ce modération ? » Bien entendu, toute relation avec des personnes existantes ou ayant existé est purement fortuite.

Le web de l'entraide

WWW.DOTRED.FR

S'amuser tout en aidant les plus démunis, c'est le concept de DOTRED. Ce jeu social du web 2.0 propose aux Internautes de racheter Paris, découpée au préalable en un million de parcelles de 100 m². En échange de 2 euros, un cube blanc symbolisant votre acquisition apparaît sur la carte de la capitale. La majeure partie des bénéfices sera reversée à des associations comme Habitat et Humanisme, les Enfants de Don Quichotte, Jeudi noir ou encore Droit au logement.

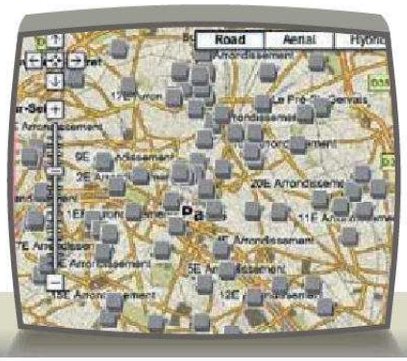

Coup de vieux

LABS.WANOKOTO.JP/OLDS

Des Japonais ont inventé la machine à voyager dans le temps… enfin presque. Ce site vous donne la possibilité de vieillir en un clic n'importe lequel de vos clichés. Ne vous laissez pas rebuter par son interface en japonais, labs.wanakoto.jp est très facile à utiliser. Prenez une photo de la tour Eiffel ou de votre maison avec votre Reflex, uploadez-la sur ce site et il lui donnera l'apparence d'un cliché pris il y a cent ans de cela.

Sexe à plumes

EROTICFALCONRY.COM

Internet a permis à des personnes ayant une sexualité non conventionnelle de découvrir qu'elles n'étaient pas seules. Sauf qu'à trop se montrer, on s'expose surtout aux moqueries. EroticFalconery en est le parfait exemple. Ses créateurs ont décidé de tourner en ridicule des fétichistes et des zoophiles en réalisant des photomontages érotiques mêlant faucons et femmes. EroticFalconery revendique 60 membres, c'est peu mais déjà beaucoup.

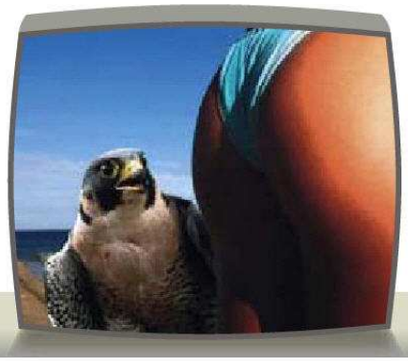

CHAT EN DUO PAR SMS

PUBLI-REDACTIONNEL

+ rapide, + facile et sans engagement !

Léa, 26 ans, dep77

" Ça a été une découverte pour moi de chatter par sms mais je me suis vite habituée au système. Je kiffe car c'est totalement anonyme et j'ai toujours mon tel sur moi ! "

Alain, 39 ans, dep75

" Ma technique pour me faire des contacts par SMS ? Trop facile ! Avec le chat on s'échange nos photos, on discute et le tour est joué ! Il y a tellement de connectés que tu peux être vite débordé ! "

Elodie, 32 ans, dep33

" Après avoir eu plusieurs contacts par sms j'ai fait mon choix, il y avait tellement de connectés que je ne savais plus où donner de la tête "

" Toi aussi rejoins le 1er chat SMS de France "

Manu, 20 ans, dep64

" Je ne pensais pas que c'était aussi facile. Je suis vraiment timide ! Le chat SMS m'a sauvé ! C'est anonyme, alors ça vient tout seul. J'arrive enfin à être moi-même. "

Gaëlle, 25 ans, dep33

"Je me suis inscrite par curiosité et j'ai été agréablement surprise du résultat. Peu importe où je suis, maintenant dès que j'ai une minute je me connecte ! "

" Pour se faire des contacts par SMS, le chat, c'est plus simple et plus facile ! "

tape KIFF au

61145*

SMS+ SMS+ PARIS RCS B 420 919 904. CHAT : INSCRIPTION EN 2 SMS. POUR ASSURER LA CONVIVIALITÉ DU SERVICE, DES MESSAGES D'ANIMATEURS SONT SUSCEPTIBLES D'ÊTRE ADRESSÉS AUX UTILISATEURS. 61145 : 0,35 EUR/SMS HORS COÛT D'ENVOI. CONDITIONS GÉNÉRALES D'UTILISATION DU CHAT : WWW.CHAT-PORTABLE.COM. L'OPTION WAP DOIT ÊTRE ACTIVÉE (COÛT OPÉRATEUR). PHOTOS ILLUSTRATIVES – PROPOS INSPIRÉS DE L'EXPÉRIENCE DES UTILISATEURS. POUR EXERCER VOTRE DROIT D'ACCÈS ET DE RECTIFICATION DE VOS DONNÉES PERSONNELLES, ÉCRIRE À CELLFISH FRANCE – SERVICE CLIENT – CELLFISH – BP 60270 AUBERVILLIERS – 93534 LA PLAINE SAINT DENIS CEDEX.

RÉSERVÉ AUX ADULTES

CAPRI

La folie des grandeurs
Non, ce n'est pas un magasin de chaussures. Il s'agit de la collection personnelle de Mariah Carey. Cendrillon n'y retrouverait pas sa pantoufle de vair.

CES DE STARS

Elles sont riches, belles et célèbres... OK. Mais quand elles prennent la grosse tête, les stars se croient tout permis !

Par David Fréon

Soyons clairs. En matière de caprices, Mariah Carey est hors compétition.

Lorsque la diva prend ses quartiers au très luxueux Claridge's Hotel de Londres, autant dire que ça ne rigole pas. La direction veille à ce que le moindre de ses souhaits soit exaucé… aussi extravagant soit-il. Et Dieu sait qu'ils le sont. Exemples ? Alors que certains se contentent d'une suite présidentielle de quelques centaines de mètres carrés, Mimi, elle, réserve tout un étage afin de préserver son intimité. Et ça ne s'arrête pas là. Les consignes liées à la préparation de sa chambre sont hallucinantes : les lecteurs DVD doivent passer ses clips en boucle (bonjour la torture), un siège de WC neuf et immaculé doit être installé, 20 humidificateurs d'air doivent être placés religieusement autour de son lit fait avec ses propres draps importés directement de son appartement new-yorkais. Son appartement, parlons-en ! Situé en plein cœur de Tribecca, un quartier chic de New York, elle y a installé plusieurs dressings : un pour la lingerie, un autre pour les chaussures et même une penderie mobile pour les vêtements. En vérité, cette magnificence n'est rien comparée à la pièce qu'elle a complètement dédiée aux produits dérivés Hello Kitty.

Et ça n'est pas tout ! Lorsqu'elle décide d'aller manger au restaurant, onze gardes du corps créent un mur inviolable entre elle et les autres clients. Ces mêmes bodyguards doivent la porter lorsque ses talons la font trop souffrir (elle a pourtant plus de 1 000 paires de chaussures). Ses chiens eux-mêmes ne se déplacent qu'en voiture privée. Et dans le cas où elle ne peut pas les emmener à l'étranger, elle demande à ce qu'on lui fournisse un animal de remplacement pour la durée de son séjour. Mariah, il serait peut-être temps de redescendre sur terre !

© D.R

J-LO
Le centre du monde

Février 2007 : la bomba latina se rend au studio West Lane de Los Angeles pour enregistrer une émission de télévision. Les personnes présentes s'en souviennent encore ! « J-Lo a fait sa diva. Toutes les lampes devaient être à une certaine intensité pour qu'elle ait bonne mine. Nous n'avions pas vu ça depuis que Michael Jackson avait exigé que l'on fabrique une chambre pour que son singe puisse le regarder chanter. »

Autre caprice de l'actrice-chanteuse ? En 2001, pour la promo de *Love Don't Coast A Thing* en Asie, elle s'était déplacée avec vingt et une personnes : 4 gardes du corps, 3 managers, 2 attachés de presse, 1 assistante personnelle, 1 maquilleuse, 2 coiffeurs, 1 manucure, 1 cuisinier, 1 masseur et ses 5 meilleurs amis. L'estime de soi, en somme...

MICHAEL JACKSON

Le roi des extraterrestres

Grammy Awards 2008 : annoncé comme l'invité d'honneur, Michael Jackson est curieusement absent. La star, qui n'est pourtant plus que l'ombre de lui-même, avait exigé que son surnom de King of the Pop soit prononcé trente fois et que Barack Obama lui remette, en mains propres, un prix spécial pour l'ensemble de sa carrière. Les organisateurs ont refusé, il n'est donc pas venu.

En matière de lubies, Wacko Jacko (Jacko le dingue, un autre surnom de Jackson) a un lourd passif. En 1991 par exemple, il souhaite que ses girafes soient habillées en smoking pour le mariage de son amie Liz Taylor. Il passe commande à un tailleur mais doit renoncer au dernier moment : les deux mammifères africains ne supportent pas le contact du tissu... Mais la place manque ici pour énumérer toutes les bizarrement du créateur de *Thriller*.

PARIS HILTON

La petite fille gâtée

Le monde a découvert Paris Hilton un beau jour de 2004 en regardant *A Night In Paris*, la sex-tape de ses prouesses sexuelles avec son compagnon du moment. Depuis, l'héritière des hôtels Hilton n'a eu de cesse de faire parler d'elle.

En 2006, elle se rend à une soirée de charité organisée par Sir Elton John au bénéfice de la lutte contre le sida. Petit problème, elle n'a visiblement pas compris le concept puisqu'elle estime qu'elle n'a pas à payer les 2 500 dollars d'entrée. Charité bien ordonnée commence par soi-même...

Un autre indice de sa façon de penser ? Elle a enregistré un album sans savoir ni chanter, ni écrire, ni composer. C'est la quintessence du caprice.

TOM CRUISE

Sect-symbol

L'enfer, c'est les autres. Mais pour les autres, l'enfer, c'est bien souvent Tom Cruise. L'acteur scientologue se fiche éperdument des conséquences de ses extravagances. Lorsqu'il se rend dans sa maison de Telluride dans le Colorado et que l'envie lui prend de regarder un film, il loue le cinéma entier pour la journée ! Les habitants indésirables n'ont plus qu'à se rabattre sur la location de DVD.

Déjà, en 2002, il avait provoqué l'ire des pensionnaires du Four Seasons de Singapour en faisant transporter dans sa suite tout l'équipement de la salle de sport.

Mieux vaut donc ne pas avoir prévu de dîner dans le restaurant sur lequel il aurait jeté son dévolu...

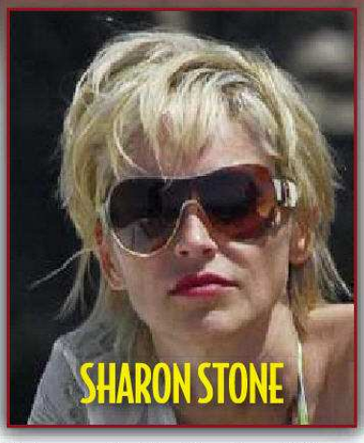
SHARON STONE

PRINCE

Est-ce un instinct basique ? Sharon exige un droit de propriété sur tout ce qu'elle porte dans ses films, au cas où une robe lui plairait. Prince, lui, n'accepte de dormir que dans des suites entièrement noires !

MADONNA

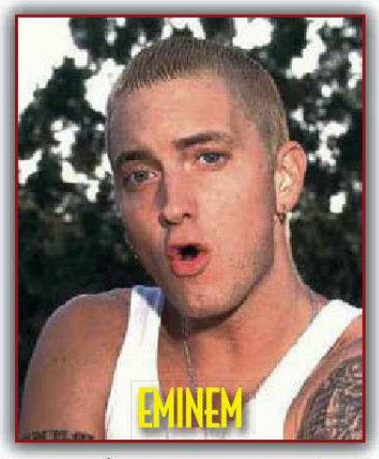
EMINEM

Sa loge au Carlton ayant été ouverte aux journalistes avant son arrivée au Festival de Cannes, la madone a refusé de payer sa note de 50000 €. Eminem a des lubies plus drôles : il fait transformer toutes ses loges et suites en chambre d'ado, avec console de jeux, panier de basket, etc.

LES PALMES DU GRAND N'IMPORTE QUOI !

SPIKE LEE

TOBEY MAGUIRE

BRITNEY SPEARS

RUSSELL CROWE

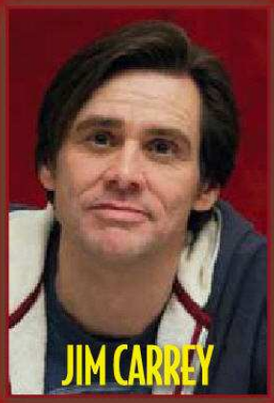
JIM CARREY

Spike Lee a loué un satellite près de 50000 € afin de suivre un match de la NBA. Tobey Maguire refuse que l'on rentre chez lui habillé en cuir. Britney a exactement la réaction inverse, elle répugne à s'assoir dans les sièges d'avion fabriqués dans une autre matière ! L'Australien Russell Crowe a claqué 7 000 € pour que le patron d'un pub le laisse transformer sa salle en terrain de foot. Jim Carrey, fondu d'aviation, exige que son jet privé figure en arrière-plan dès que possible dans ses films. Mais où vont-ils chercher tout ça ?

Pour le concert qu'elle a donné fin mars à Sydney, la Québécoise a réclamé une suite présidentielle pour sa famille et imposé d'être entourée de son dentiste personnel, d'un ORL, de son physiothérapeute, de son assistante personnelle et de la nounou de son fils, 24 heures sur 24.

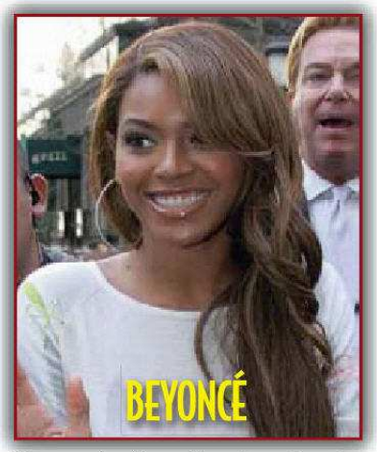

Beyoncé refuse d'avoir autre chose que du Pepsi dans son champ de vision. Quant à Joss Stone, elle a fait parvenir aux organisateurs d'un festival à Liverpool la liste de ses réclamations: 11 pages au total!

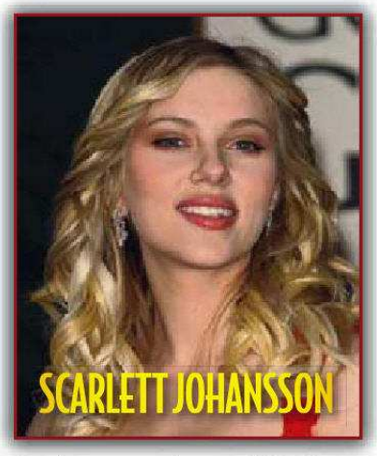

Scarlett ayant demandé à séjourner dans un 5 étoiles loin de la Croisette lors du dernier Festival de Cannes, ses producteurs, agacés, l'ont privée de la montée des marches. En 1997, avant une interview avec PPDA, Isabelle Adjani avait vérifié elle-même la lumière plateau en régie et obtenu que le présentateur ne lui pose aucune question gênante.

CÔTÉ COULISSES

Sexe, alcool... les loges sont les lieux de tous les caprices.

Sexe

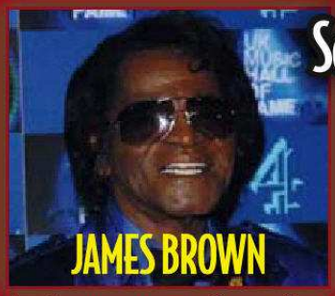

Après ses concerts, James Brown voulait que deux filles de moins de 21 ans l'attendent dans sa loge. Marilyn Manson, lui, n'a pas eu peur de s'offrir les services d'une prostituée chauve et… édentée.

Alcool

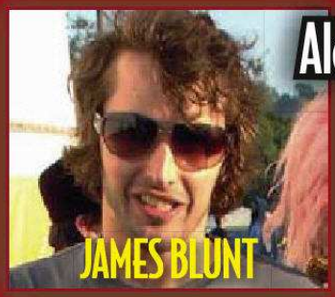

Ah, ces jeunes! Par contrat, la loge de James Blunt doit contenir 120 bouteilles de bière, 12 de cidre, 4 de vodka et 2 de champagne. Pour Amy Winehouse, c'est seulement champagne et vodka. Et pour Lily Allen, champagne! Seul le groupe Mötley Crüe surprend en réclamant l'adresse des Alcooliques anonymes.

Propreté

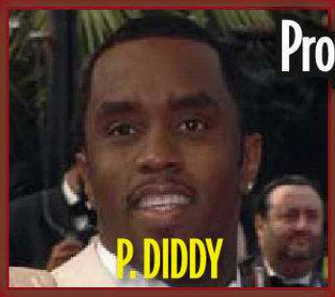

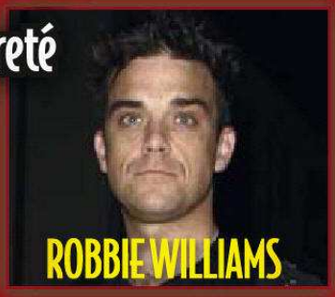

P. Diddy transpirerait-il trop? Toujours est-il que sa loge doit contenir 204 serviettes de toilette et 20 savonnettes. Robbie Williams se contente de 2 déos et de 2 serviettes fraîchement repassées.

Excentricité

Le dressing de la loge de Sir Elton doit être à 16 °C en été et 21 °C en hiver. Toujours romantique, Barbra Streisand demande que des pétales de roses soient disposés dans la cuvette de ses toilettes.

Choc

UN MOIS D'ACTUALITÉ

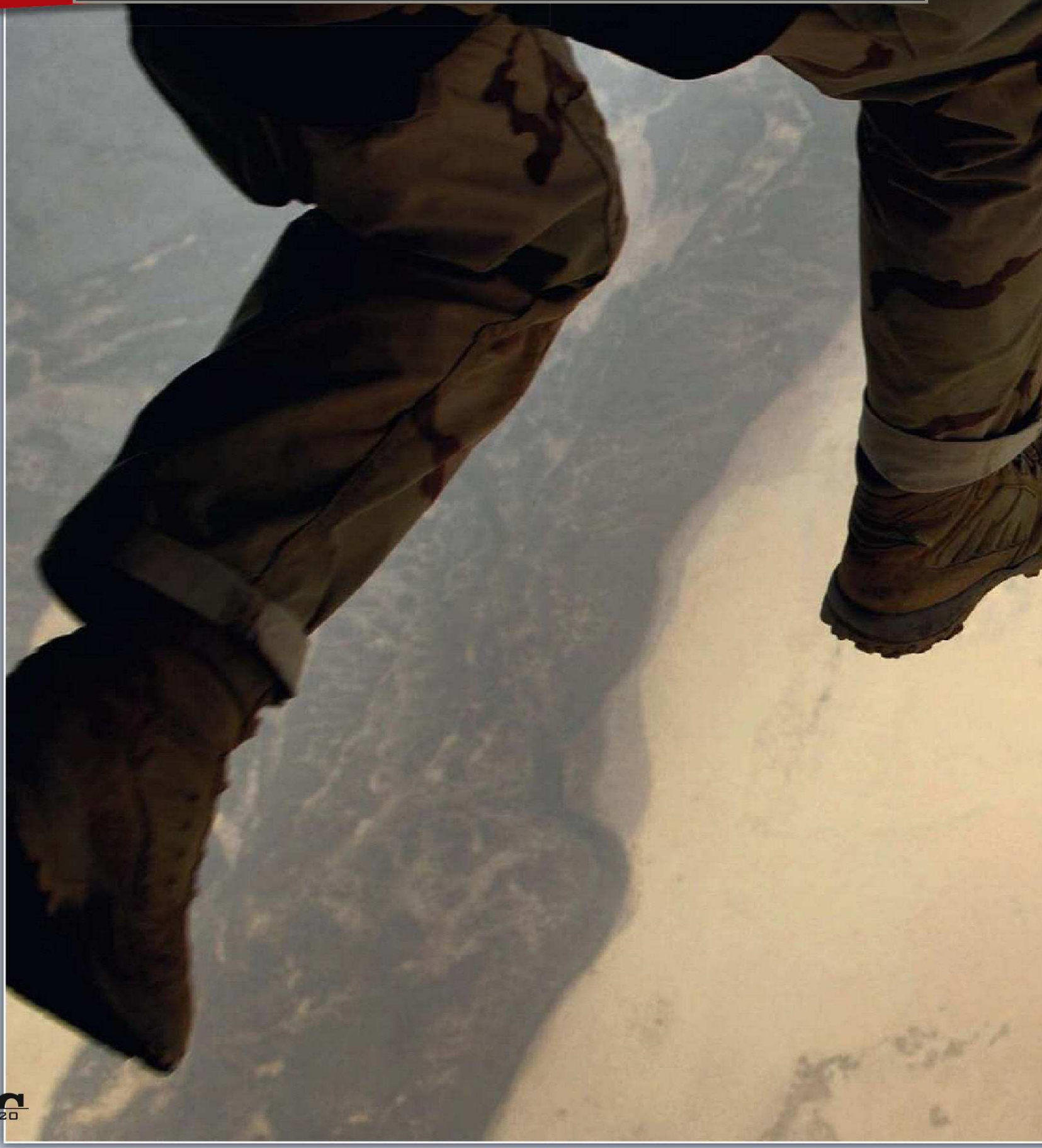

GO! GO! GO!

Au « pays des braves » où la guerre menace encore, les boys US sont prêts à aider le pouvoir djiboutien.

Juin 2008 – Ras Doumeira - Djibouti

Chute libre sur une poudrière… Sautant d'un hélico CH-53 Sea Stallion, ces parachutistes de l'US Air Force participent à un exercice d'entraînement. Leur prochaine mission risque d'être bien plus dangereuse. Déchiré à intervalle régulier par des conflits internes, Djibouti est aujourd'hui en lutte larvée avec l'Érythrée, qui lui dispute le territoire de Ras Doumeira, au nord. Les incidents de frontière, de plus en plus violents, se multiplient.

La France est très présente dans son ancienne colonie. 2900 soldats y stationnent, ainsi que des avions de combat ou encore des bâtiments de la Marine nationale. Mi-juin, elle a aidé à évacuer des blessés de Ras Doumeira et a déployé une base de soutien logistique au profit des forces djiboutiennes. Pour leur part, depuis 2002, les États-Unis ont fait de Djibouti une base arrière permanente avec un contingent actuel de 1 800 hommes. Comme les Français, leur rôle officiel se limite à épauler et conseiller les militaires locaux. Mais si le conflit avec l'Érythrée se durcit encore, leurs soldats d'élite pourraient intervenir de façon active : Djibouti occupe une situation trop stratégique, à l'entrée de la mer Rouge, pour que les grandes puissances laissent le pays s'embraser.

© JOHANSEN LAUREL/REUTERS

BROCHETTE CORÉENNE

Juin 2008
Séoul
Corée du Sud

Lee Myung-bak, le président sud-coréen, est désormais aussi impopulaire que le bœuf américain, dont il s'est obstiné à lever l'embargo malgré une très forte opposition de la rue. En fonction depuis février, il a en effet d'autres préoccupations que la vache folle, celle, notamment, de ratifier un accord de libre-échange avec les États-Unis.

© ATLASPRESS/MAXPPP

RECORD DE PIEDS

Juillet 2008
Taipei - Taiwan

À vos pieds, prêts, partez ! Le 1er juillet, le Bureau du tourisme de Taipei a établi un nouveau record Guinness de massages de pieds simultanés. 2000 personnes ont bénéficié d'une séance de réflexologie de vingt minutes, battant le précédent score de 400 participants pour un massage des deux pieds de cinq minutes. 4000 petons contre 800, il n'y a pas photo !

© NICKYLOH/REUTERS

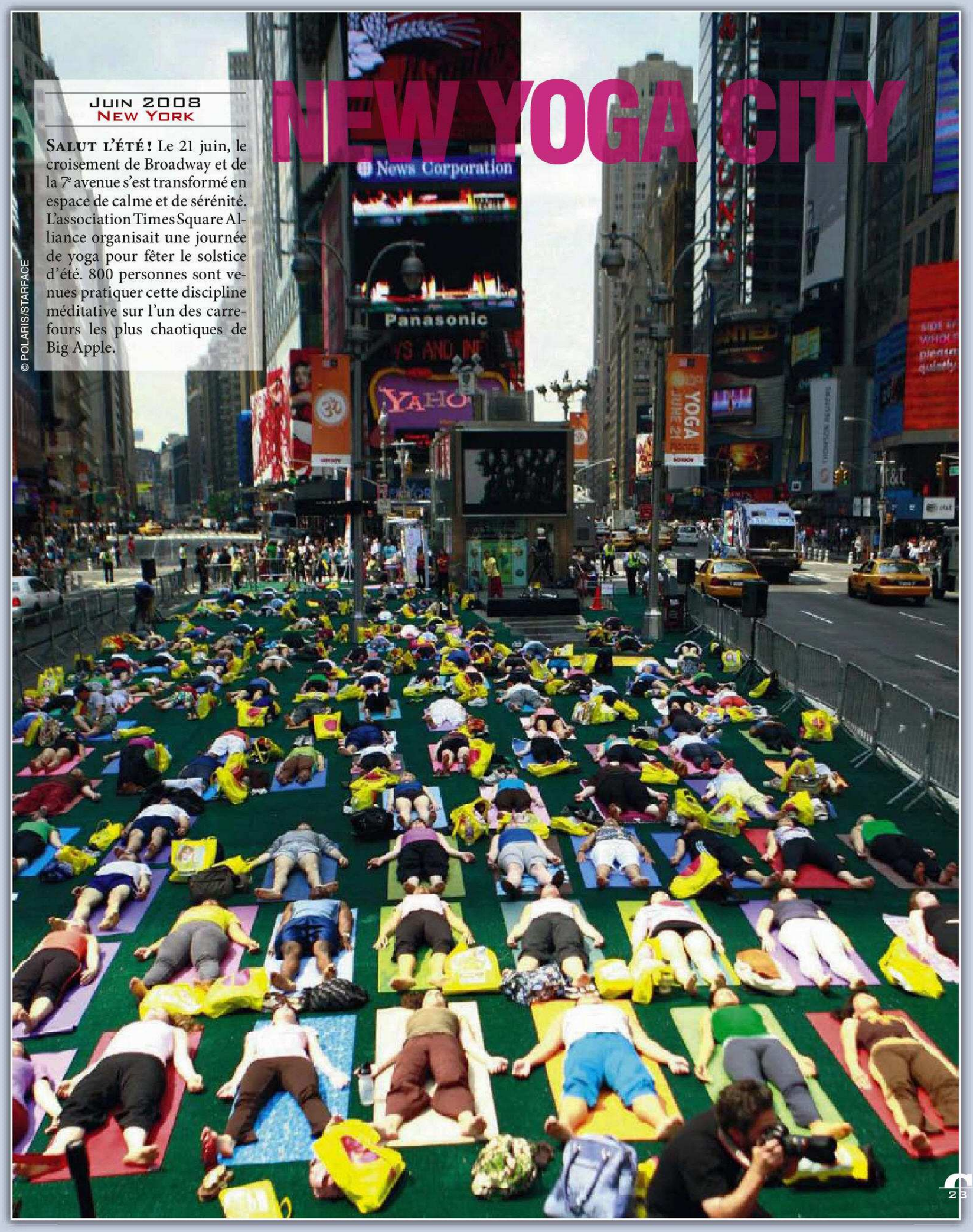

NEW YOGA CITY

Juin 2008
New York

Salut l'été ! Le 21 juin, le croisement de Broadway et de la 7e avenue s'est transformé en espace de calme et de sérénité. L'association Times Square Alliance organisait une journée de yoga pour fêter le solstice d'été. 800 personnes sont venues pratiquer cette discipline méditative sur l'un des carrefours les plus chaotiques de Big Apple.

© POLARIS/STARFACE

UN COLLABO DANS LA FOULE

Fan de foot
Selon Edeltraut, sa femme, Milivoj Asner «est un supporter de l'équipe de Croatie, il ne manque pas un match».

Malgré un mandat d'arrêt d'Interpol, ce papy nazi se promène sans crainte dans les rues de Klagenfurt, en Autriche.

Juin 2008 – Klagenfurt – Autriche

Ce retraité au bras de son épouse ne manque pas de cynisme en se mêlant aux supporters venus assister, dans le cadre de l'Euro, aux matchs de la Croatie contre l'Allemagne et la Pologne. Milivoj Asner, 95 ans, était autrefois le chef de la police de Pozega, en Croatie. À l'époque où les nazis occupaient son pays, à compter de 1941, il s'était mis à leur service avec un zèle effrayant. Il est ainsi responsable de l'arrestation de centaines de juifs, Serbes, gitans, communistes… qu'il n'hésitait pas à torturer lui-même, femmes et enfants compris, avant de les déporter dans des camps oustachis, le mouvement nationaliste fasciste croate, où beaucoup moururent. Réfugié en Autriche après la guerre, ce sinistre criminel adepte du IIIe Reich y est devenu le Dr Georg Aschner. Il coule des vieux jours heureux à Klagenfurt, en Carinthie, fief du leader d'extrême droite Jörg Haider.

Le centre Simon Wiesenthal, qui traque les anciens criminels nazis, offre 10 000 euros pour toute information qui pourrait conduire à son arrestation. Mais l'Autriche refuse de le remettre à la justice internationale, sous prétexte que sa santé ne lui permettrait pas de comparaître devant un tribunal.

©PHIL HANNAFORD/THESUN/SIPA

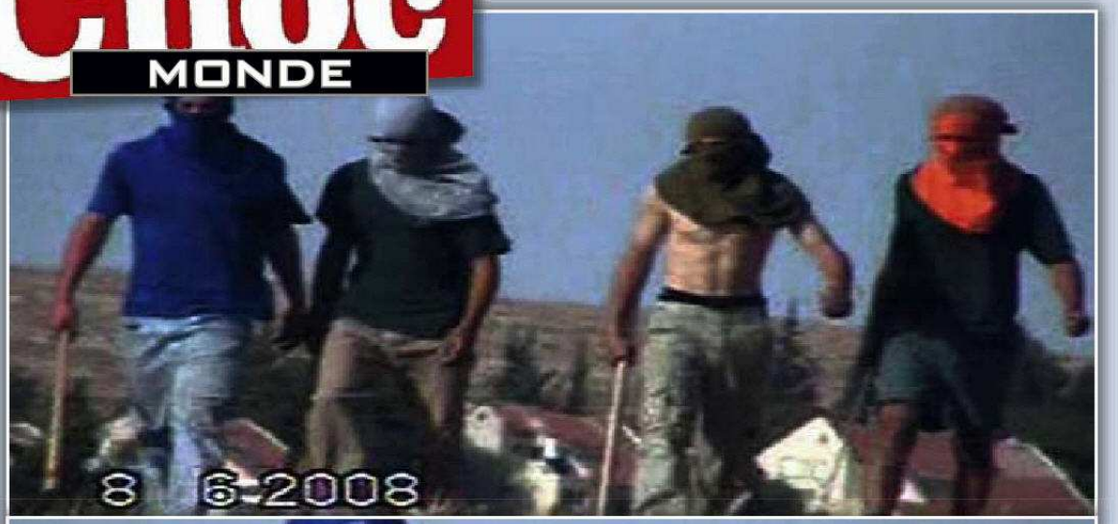

© B'TSELEM / AFP

Juin 2008
Région d'Hébron
Cisjordanie

Début juin, des bergers palestiniens ont été roués de coups par quatre Israéliens cagoulés et armés de bâtons. Ils avaient eu le tort de faire paître leurs chèvres près de la colonie de Susia. C'est la première fois qu'une telle scène est filmée. Elle l'a été avec l'une des cent caméras données aux Palestiniens par une association juive de droits de l'homme.

DES ARMES

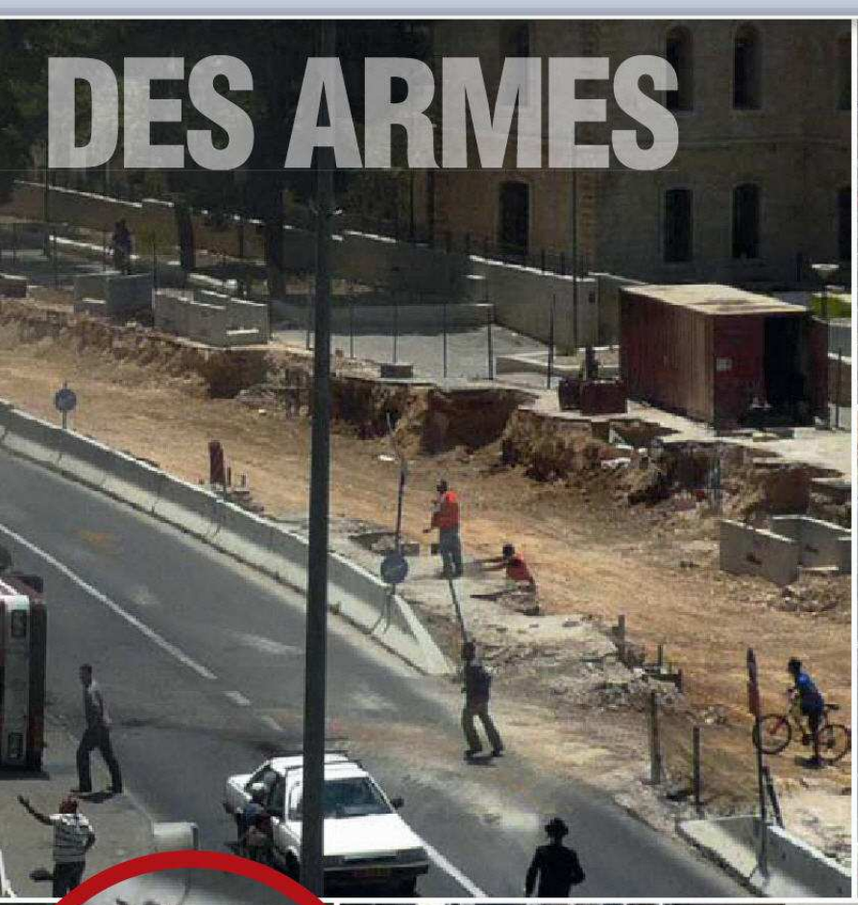

Juillet 2008 - Jérusalem - Israël

Le 2 juillet, un Palestinien a causé la mort de trois personnes et en a blessé 45 dans une artère commerçante de Jérusalem, la rue Jaffa. Au volant d'un tractopelle, il a éperonné un bus avant de le retourner, puis a renversé une voiture et en a écrasé plusieurs autres. Âgé de 30 ans et habitant de Jérusalem-Est, il a été abattu par un policier.

En mars dernier, un autre Palestinien de Jérusalem avait fait huit morts en tirant sur les élèves d'une école religieuse juive. Et même si la famille du conducteur de la pelleteuse meurtrière plaide le coup de folie passagère, les deux actions ont été revendiquées par un groupe peu connu, les Brigades des hommes libres de la Galilée.

© MARINA PASSOS- BRIAN HENDLER- MENAHEM KAHANA

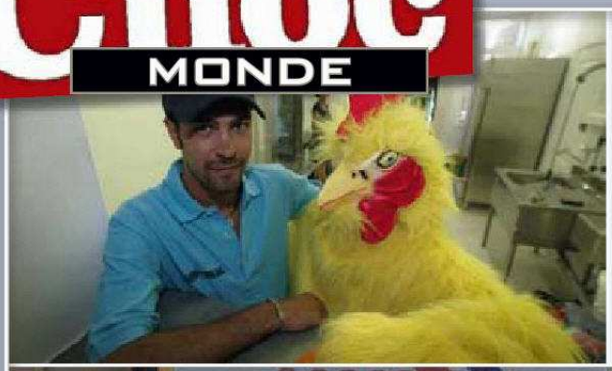

Juillet 2008
Cannes

Une rôtisserie en face d'un commissariat, ça ne vaut pas un procès-verbal, même si l'enseigne est Maison Poulaga. Bien que marris, les policiers prennent ça avec philosophie. Un de leurs supérieurs leur a juste demandé de ne pas y aller en tenue de travail.

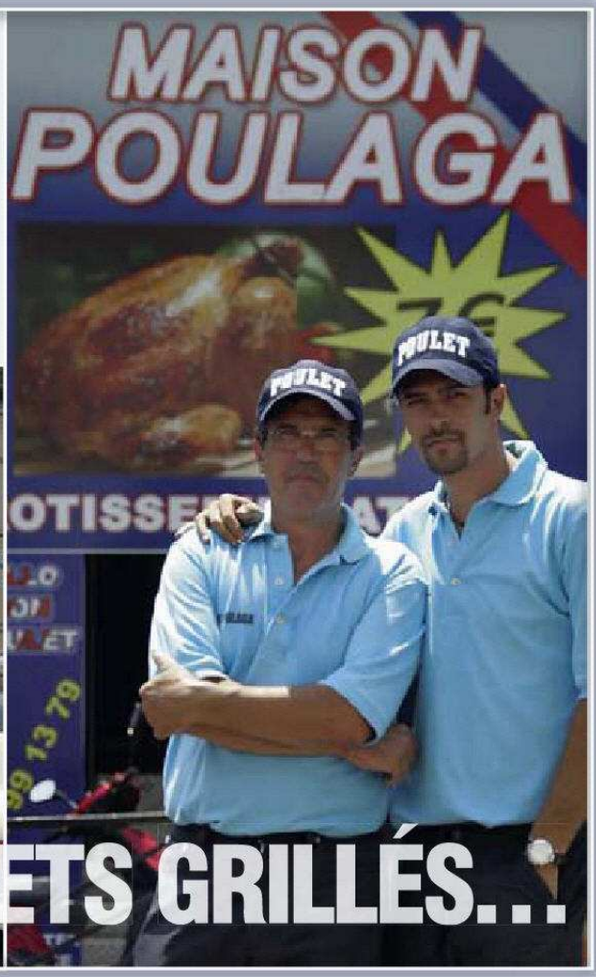

POULETS GRILLÉS…

©SERGE HAOUZI-NICEMATIN/MAXPPP

Juin 2008
Beyrouth
Liban

« Un sandwich peut vous tuer. » C'est la devise, pas très encourageante, du Buns And Guns (Beignets et Armes), un fast-food qui a ouvert dans la banlieue sud de Beyrouth, pas très loin du fief du Hezbollah. Les burgers y portent le nom d'armes et les serveurs sont déguisés en militaires.

©JOSEPH BARRAK/AFP

… & MILITARY BURGERS

UN THRILLER SEXY PAR LE RÉALISATEUR DE BLEU D'ENFER

PARADISE LOST

JOSH DUHAMEL

MELISSA GEORGE

UN ALLER SANS RETOUR POUR DES

VACANCES D'ENFER

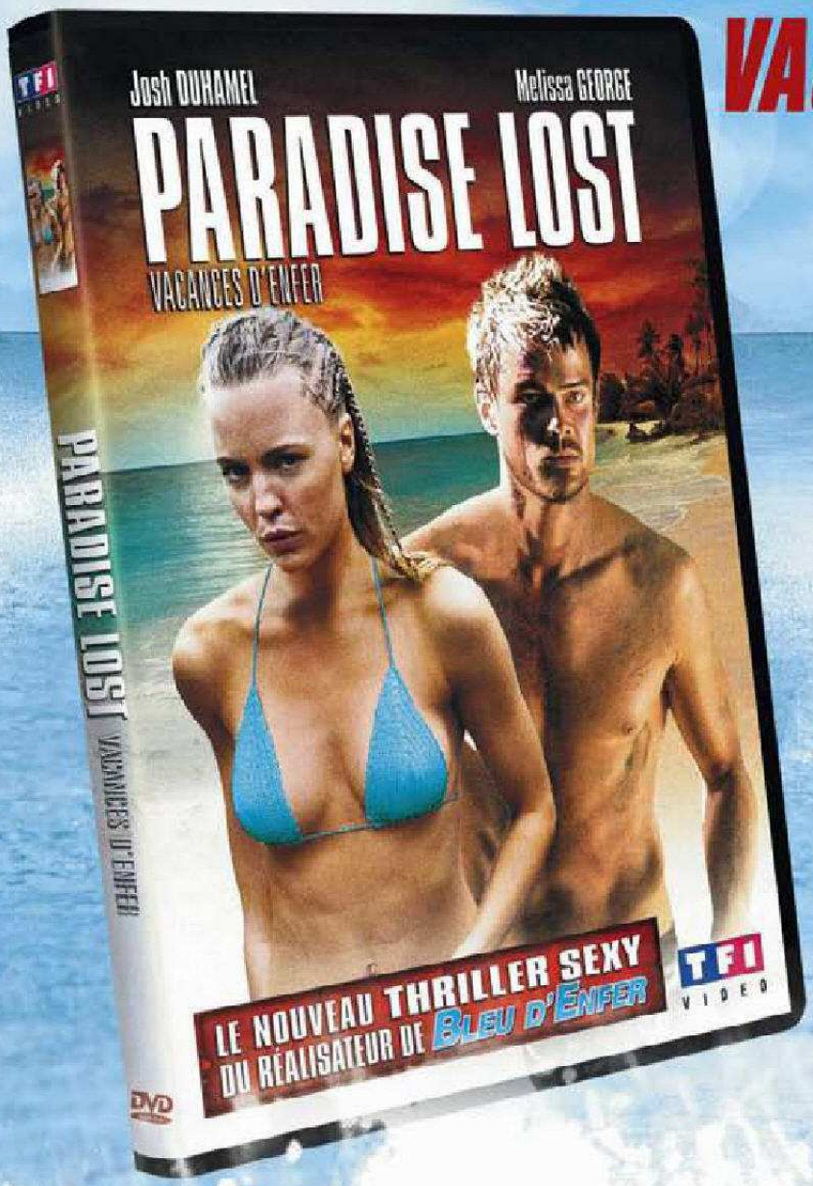

© 2005 2929 Productions LLC. Tous droits réservés. Conception graphique © 2008 TF1 Vidéo.

LE 10 JUILLET EN DVD

Toutes les infos sur www.paradiselost-ledvd.com

Juin 2008 - Middle West - États-Unis

Le grenier à grains des États-Unis sous les eaux. Pendant un mois, à partir de fin mai, des tornades suivies d'orages et de pluies torrentielles se sont abattus sur le Middle West. Les précipitations ont entraîné des crues records du Mississipi et des rivières dans les États de l'Iowa, l'Illinois, le Missouri et le Wisconsin. Ces inondations, les pires que les États-Unis aient connues depuis quinze ans, ont causé la mort de vingt-quatre personnes et obligé près de 40 000 habitants à se déplacer.

L'Iowa, dont 83 des 99 comtés ont été déclarés zones sinistrées, a été particulièrement touché. Le 13 juin, la montée des eaux a atteint un niveau exceptionnel dans la ville de Cedar Rapids, au point que les bâtiments publics ont dû être évacués et la population forcée de fuir. Depuis fin juin, l'amélioration des conditions météorologiques a permis une décrue progressive. D'ores et déjà, on estime à près de deux millions d'hectares la perte des récoltes, avec un effet immédiat sur le prix du blé, du maïs et du soja.

Cedar Rapids, dans l'Iowa
En haut, la ville de Cedar Rapids vue du ciel en 2006, avec ses bâtiments publics sur une île de la rivière Cedar. Ci-contre, pendant la crue de juin.

L'AMÉRIQUE SOUS L'EAU

Un mois de déluge dans le centre des États-Unis a causé les pires inondations depuis quinze ans.

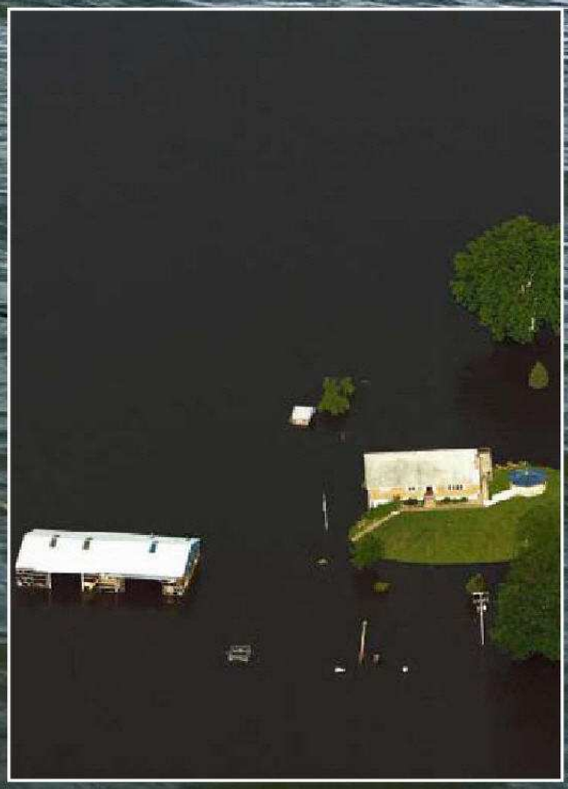

Inondations records
Dans certains coins du Missouri, rien n'a arrêté la montée des eaux du Mississippi, pas même le panneau « stop » de la ville de Winfield.

© WIN MCNAMEE/GETTY/AFP/RON MAYLAND/FRANK POLICH/REUTERS

3

1BIS

Juillet 2008
Iran

24 heures après avoir menacé de mettre le feu à Tel-Aviv et de détruire la flotte américaine du golfe Persique, le régime iranien a effectué un test de lancement de missiles longue portée capables d'atteindre Israël. Une provocation de plus de la part d'un gouvernement qui s'est lancé dans un bras de fer avec les pays occidentaux, qui l'accusent de vouloir développer un programme nucléaire militaire.

Cette photo de quatre missiles Shahab 3, décollant à l'unisson dans une zone désertique non identifiée en Iran, a donc intéressé la presse internationale. Seul problème, ce cliché a été truqué ! D'abord visible sur le site des Gardiens de la Révolution islamique, il contient quatre missiles alors que la photo d'origine n'en avait que trois (cf. ci-dessus). Le quatrième missile (3bis) n'est en fait qu'une copie du numéro 3. Par souci du détail, les retoucheurs sont allés jusqu'à copier-coller la poussière soulevée par le décollage des engins. Pourquoi cette manipulation ? Il est probable qu'on ait voulu masquer la défection d'un missile. Si l'objectif était de paraître invincible aux yeux du monde, c'est raté !

© AFP

QUAND LES MOLLAHS S'EN MÊLENT

L'Iran n'hésite pas à jouer la carte de l'intox pour apparaître toujours plus menaçant aux yeux du monde extérieur.

BISOUS INGRID !

Nicolas Sarkozy.

Juillet 2008
Colombie-France

Libre ! Après 2 321 jours dans la jungle, Ingrid Betancourt est libre. Le 2 juillet, la Franco-Colombienne est arrachée des mains des FARC avec quatorze autres otages à l'issue d'une opération militaire. Un retour à la vie sous le regard du monde qui suit, avec émotion, ses retrouvailles avec sa famille, ses amis et tous ceux qui se sont battus, de Bogotá à Paris, pour sa libération. Une semaine d'étreintes et de baisers.

© ABACA/REUTERS/ELIOT/AFP/EYEDEA

Bertrand Delanoë.

Dominique de Villepin.

Yolanda Betancourt.

Mélanie Delloye-Betancourt.

Lorenzo Delloye-Betancourt.

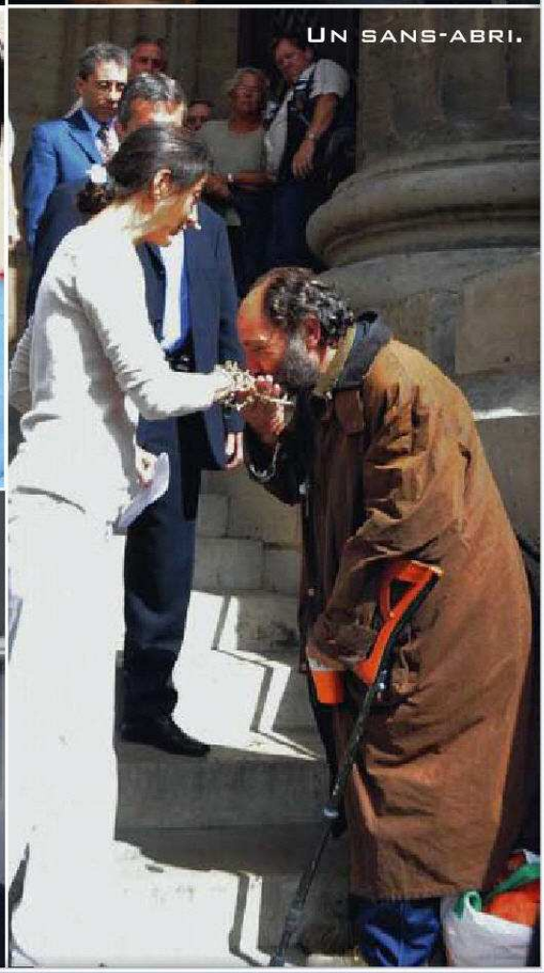
Un sans-abri.

Jacques Chirac.

EXCLUSIF

RETROUVEZ

la compilation mixée par

David Vendetta

pour **ENTREVUE** dans votre prochain numéro !

© BENAUDORLOUIER

CHERCHEZ LA MARIÉE

La capitale saoudienne a célébré son premier mariage de masse.

Juin 2008 – Riyad – Arabie Saoudite

C'est le mariage collectif le plus important jamais organisé en Arabie Saoudite : pas moins de 3 200 personnes ont été unies au cours de la cérémonie ! Jusqu'à l'ultime instant, les 1 600 fiancés sont restés soigneusement séparés de leurs 1 600 promises, absentes de la photo souvenir. En effet, selon les principes du wahhabisme (une doctrine stricte et rétrograde de l'islam qui régit le royaume), il est hors de question qu'hommes et femmes se montrent ensemble en public avant d'être mariés. Dans ce pays où les victimes de viol sont condamnées à être fouettées, les femmes n'ont le droit de sortir que voilées de la tête aux pieds, et accompagnées d'un homme proche de leur famille. Elles ne peuvent ni conduire, ni manger seule au restaurant, ni faire les études qu'elles souhaitent. Elles ne choisissent pas elles-mêmes leur mari: c'est leur père qui décide à leur place.

Le mariage collectif du 24 juin a été organisé à l'initiative du prince Salman Bin Abdulaziz Al Saoud, gouverneur de Riyad. Pour lui, il s'agissait d'éviter aux jeunes époux, tous issus de milieux modestes, les frais d'une cérémonie privée.

© ALI JAREKJI / REUTERS

TOMBÉ DU CAMION

Juin 2008
Braşov
Roumanie

Le vélib s'exporte jusqu'en roumanie ! Enfin, façon de parler puisque ce deux-roues gris photographié dans la région de Braşov a tout bonnement été volé dans les rues de Paris. Quelque 3 000 vélos auraient été volés depuis un an et presque autant mis hors service sur la même période, soit près de 30 % du parc. Mais pas question pour autant de parler d'une filière roumaine : à Marseille, les douaniers retrouvent fréquemment des vélibs dans les containers des ferries à destination du Maghreb.

© JULIEN SOISSON/ MAXPPP

DRAGSTER DISCOUNT

Juillet 2008
Palmerston North
Nouvelle-Zélande

Certains font des courses de chariots, d'autres font des chariots de course ! Duncan Ferguson, 19 ans, est le père de l'improbable croisement d'une tondeuse à gazon et d'un caddie de supermarché. L'engin, autorisé à rouler sur les routes par les autorités néo-zélandaises, file à 45 km/h. Seul problème pour Duncan, il n'a plus de place pour ranger ses achats.

© ABACA

LE 19EME TROU

Juillet 2008 - Miami - Floride

L'incontinence n'est plus un handicap sur les terrains de golf. Cette bonne nouvelle est le fruit des recherches de Floyd E. Seskin, un urologue très porté sur le gazon. Il est le génial inventeur de l'uroclub : un urinoir d'une contenance d'un demi-litre en forme de club de golf. Quel intérêt ? L'absence de toilettes publiques sur les greens obligeait les joueurs à faire leurs petites affaires derrière les arbres et les bosquets. Désormais, et pour la modique somme de 30 euros, ils pourront se soulager directement dans un ustensile strictement personnel et proposé en taille unique. Only for men, bien sûr.

© WENN/SIPA

À LA M

Juin 2008 - Castejón - Espagne

Ville de 4000 habitants, Castejón, dans le nord de l'Espagne, n'a strictement rien de spécial. Sinon, de la part de certains, un énorme besoin de se défouler. Une association, Stop stress Navarra, y a organisé la première session publique de thérapie de destruction. Concrètement, les participants se sont acharnés à coups de masse sur des objets de la vie courante, machines à laver, réfrigérateurs, téléviseurs… Une façon, paraît-il, d'évacuer les tensions de la vie professionnelle. Et le yoga, c'est fait pour les chiens ?

© VINCENT WEST / REUTERS

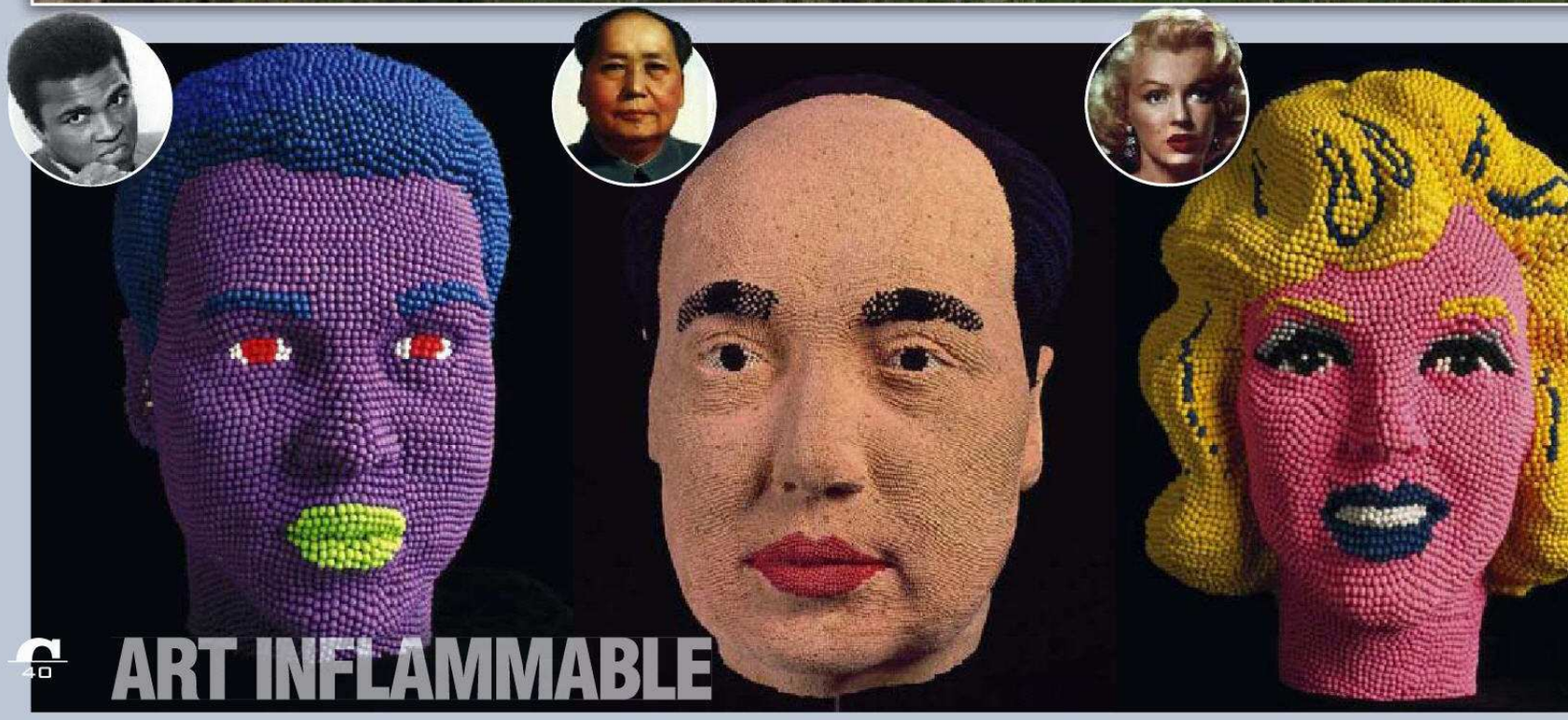

ART INFLAMMABLE

ASSE !

Juillet 2008
Londres
Grande-Bretagne

L'artiste écossais David Mach réalise des sculptures en… allumettes. Avec elles, il recompose des personnalités comme Mohamed Ali, Mao Zedong, Marilyn Monroe ou le Bouddha, mais aussi des loups, des rhinocéros… Son buste d'Elvis Presley, haut de 60 cm, a nécessité trois mois de travail et 50 000 allumettes ! Il s'est vendu 22 500 euros.
Manifestement, David Mach a un rapport bizarre avec le feu puisqu'il lui arrive, lors d'inaugurations, d'enflammer l'une de ses œuvres qui se consume en quelques secondes.

© REX FEATURES SIPA

MARÉE VERTE EN MER JAUNE

Juin 2008
Qingdao
Chine

C'est à Qingdao qu'est brassée la bière Tsingtao, c'est aussi dans ses eaux que doivent se dérouler les épreuves de voile des JO. À condition de régler le problème des algues vertes qui envahissent le littoral depuis la fin du mois de mai.
Le gouvernement de la province de Shandong a pris les choses en main et affecté le maximum de monde à la dépollution. Fin juin, 10 000 travailleurs et 1 000 bateaux étaient mobilisés. 100 000 tonnes avaient été retirées. Pour la petite histoire, Quigdao veut dire «l'île verte» en chinois.

© PRESSNEWSAP/SIPA-IMAGINECHINA-AFP

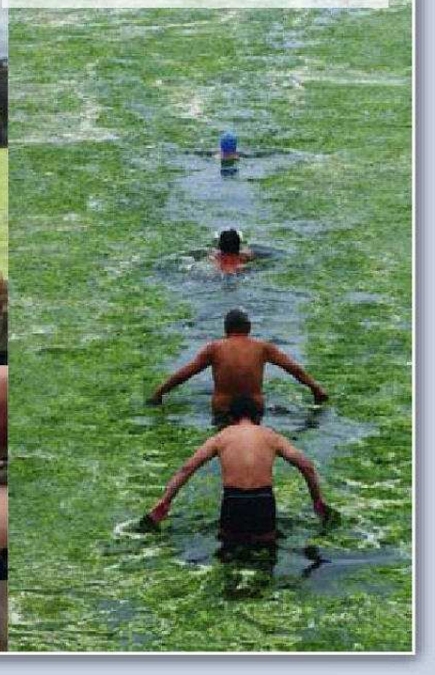

LARGAGE DE CH'TIS POIS

Juin 2008
Englos - Nord

Un tapis vert de petits pois sur 600 mètres, c'est ce qu'ont vu les conducteurs qui circulaient le 26 juin dernier sur l'autoroute A25 au niveau d'Englos, dans le département du Nord. Malheureusement, cette cargaison tombée d'un camion a provoqué la chute d'un motard.

© P.JAMES-LAVOIXDUNORD/-MAXPPP

RAIES MENTHE À L'EAU

Juillet 2008
Golfe du Mexique

Des milliers de raies manta dorées migrent vers des eaux plus accueillantes. Par groupes qui atteignent les 10 000 spécimens, ces charmants poissons cartilagineux tournent dans le golfe du Mexique entre l'ouest de la Floride, aux États-Unis, et la pointe de la péninsule du Yucatán, au Mexique.

© S.CRITELLI/ABACA

PARCE QU'IL LE VAUT BIEN

Juin 2008
Guwahati - Inde

ÊTRE SÂDHU A SES AVANTAGES. Prenez Sukhdev Baba Santi, ce saint homme hindou a renoncé à tout pour fusionner avec la conscience cosmique, rien que ça. Il vit des offrandes que veulent bien lui verser les passants et, cerise sur le gâteau, personne ne lui demande de couper ses cheveux de 5 mètres de long.

© BIJU BORO / AFP

Choses à faire après l'Euro

- ✓ Compter mes amis
- ✓ Épouser Estelle
- ✓ Aller chez le coiffeur
- ✓ Penser à ma reconversion
- ✓ Lire Les dessous du Sport

NOUVEAU

CHEZ VOTRE MARCHAND DE JOURNAUX LE 5 JUILLET

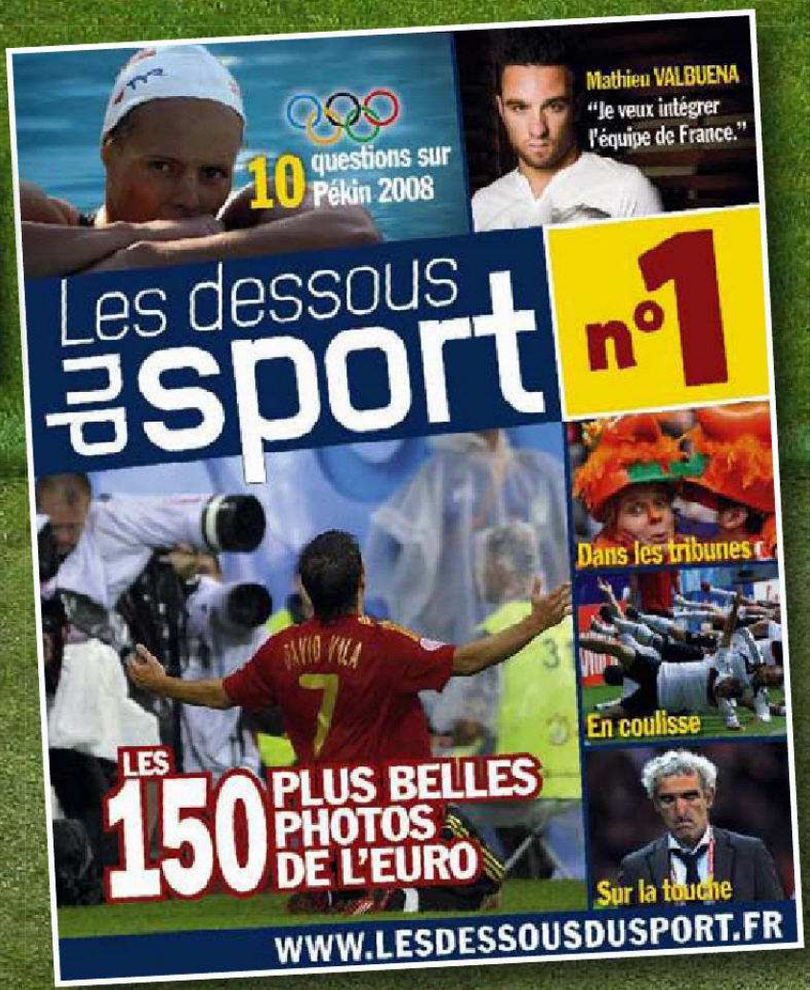

LA FLORAISON DE LA TISZA

Insecte éphémère, le palingenia longicauda n'a que deux jours pour apprendre à voler et se reproduire.

JUIN 2008 – Rivière Tisza – Hongrie

Plein de grâce collective, ils sont des millions et des millions à prendre leur envol en même temps. Les scientifiques ont donné à l'événement le joli nom de « floraison de la Tisza » : arrivées à terme à la fin du printemps, les larves du palingenia longicauda se transforment en un drôle d'insecte dont l'aspect, avec son abdomen allongé et les trois appendices filiformes qui le prolongent, évoque celui de la libellule. Cet « éphémère » est un endémique qu'on ne trouve que dans une région : sur la Tisza, et plus précisément aux environs de la ville de Kanjiža, à cheval sur la frontière entre la Hongrie et la Serbie.

La durée de vie de l'insecte n'excède pas un ou deux jours, à peine le temps de se reproduire. Mais les larves issues de cette brève existence, elles, passeront des années dans l'eau avant de se métamorphoser à leur tour.

Malgré leur abondance phénoménale, elles ont failli disparaître quand la rupture d'un barrage de mine, le 3 mars 2000 à Baia Borsa, en Roumanie, a libéré 20 000 tonnes de métaux lourds et de cyanure dans la rivière. La pollution est heureusement passée par le canal central de la Tisza, épargnant du même coup les bras latéraux où l'espèce a survécu.

© JAROSLAV PAP/ AP/ SIPA

C'EST PAS UNE VIE !

Juillet 2008
État de l'Orissa
Inde

Ram Singh Munda pensait bien faire en adoptant un ourson femelle abandonné en pleine forêt. Mais dix-huit mois plus tard, ce paysan de 35 ans a été arrêté et emprisonné pour avoir violé une loi qui interdit de s'approprier un animal sauvage. Provisoirement libéré, il a retrouvé sa fille de 6 ans avec laquelle il a rendu visite à l'ourse, sans doute enfermée à vie dans un zoo.

© AP/SIPA

TROMPE ARTISTIQUE

Juillet 2008
Province d'Ayutthaya
Thaïlande

Un éléphant, ça peint énormément. Plus fort qu'un Van Gogh, Noppakhao, âgé de 7 ans, réalise des autoportraits que son maître parvient à vendre aux touristes ! Étrangement, ce phénomène pachydermique n'est pas si rare qu'on pourrait le penser. Pour preuve The Asian Elephant Art & Conservation Project. Cette ONG américaine prend soin d'éléphants thaïlandais devenus chômeurs et SDF en leur apprenant à peindre. Les toiles se vendent autour de 300 euros et le business fonctionne. Comme quoi, les amateurs ne s'y trompent pas.

© SUKREE SUKPLANG/REUTERS

QUOI MA GUEULE?

Juin 2008
Petaluma
Californie

Elwood fait son cador et il n'y a vraiment pas de quoi. Ce chihuahua de 3 ans vient de perdre son titre de chien le plus moche du monde (eh oui, il y a pire que lui). Son successeur, Gus (en médaillon) est borgne et atteint d'un cancer de la peau. C'est moche!

© JUSTIN SULLIVAN/GETTY/AFP

QUATRE FERS EN L'AIR

Juin 2008
Sydney - Australie

Maurizio Cattelan a le sens de la provoc. Parmi les œuvres de cet artiste contemporain italien, un écureuil qui se tire une balle dans la tête, Jean-Paul II écrasé par une météorite, Hitler enfant en train de prier, et ce cheval empaillé, ici à la Biennale de Sydney, qui fait le tour de la planète depuis 1997.

© MARK BAKER/AP/SIPA

ELLE A AIMÉ SON CHEVAL…

… LES LIONS AUSSI

Juillet 2008
Kolmarden
Suède

Rien ne se perd… tout se transforme ! Il est quasi certain qu'Afrodite, une jument de 15 ans, n'a pas pensé à cette formule. Sa maîtresse, si. Voyant que la monture ne pouvait plus sauter les obstacles, elle a décidé d'abréger ses souffrances en la faisant euthanasier avant de léguer le cadavre au zoo de Kolmarden. Les lions se sont régalés et remercient la généreuse donatrice.

© ANGELI

USINE À GAZ

Juillet 2008
Argentine

Accusées, comme celles des autres ruminants, de trouer la couche d'ozone, les flatulences des vaches sont désormais recueillies pour études par un centre de recherche argentin. En photo, et en punition pour son système gastrique, le malheureux cobaye répondant au doux nom de Metana passe ses journées à brouter, une citerne sur le dos et un tuyau dans le c…

©MARTIN ACOSTA/ARCHIVOLATINO/REA

WOMBATS VEINARDS

Juin 2008 - Australie

Ces bébés wombats ont de la chance. D'abord parce qu'ils sont bébés, et qu'en cas contraire ces quatre gentils seniors australiens prêts à leur offrir le gîte et le couvert ne les porteraient pas ainsi dans leurs bras. Ensuite parce que ces huit marsupiaux erraient au bord d'une route où, pataudes comme ils sont, ils risquaient de se faire écraser par le premier véhicule venu.

©REX FEATERS/SIPA

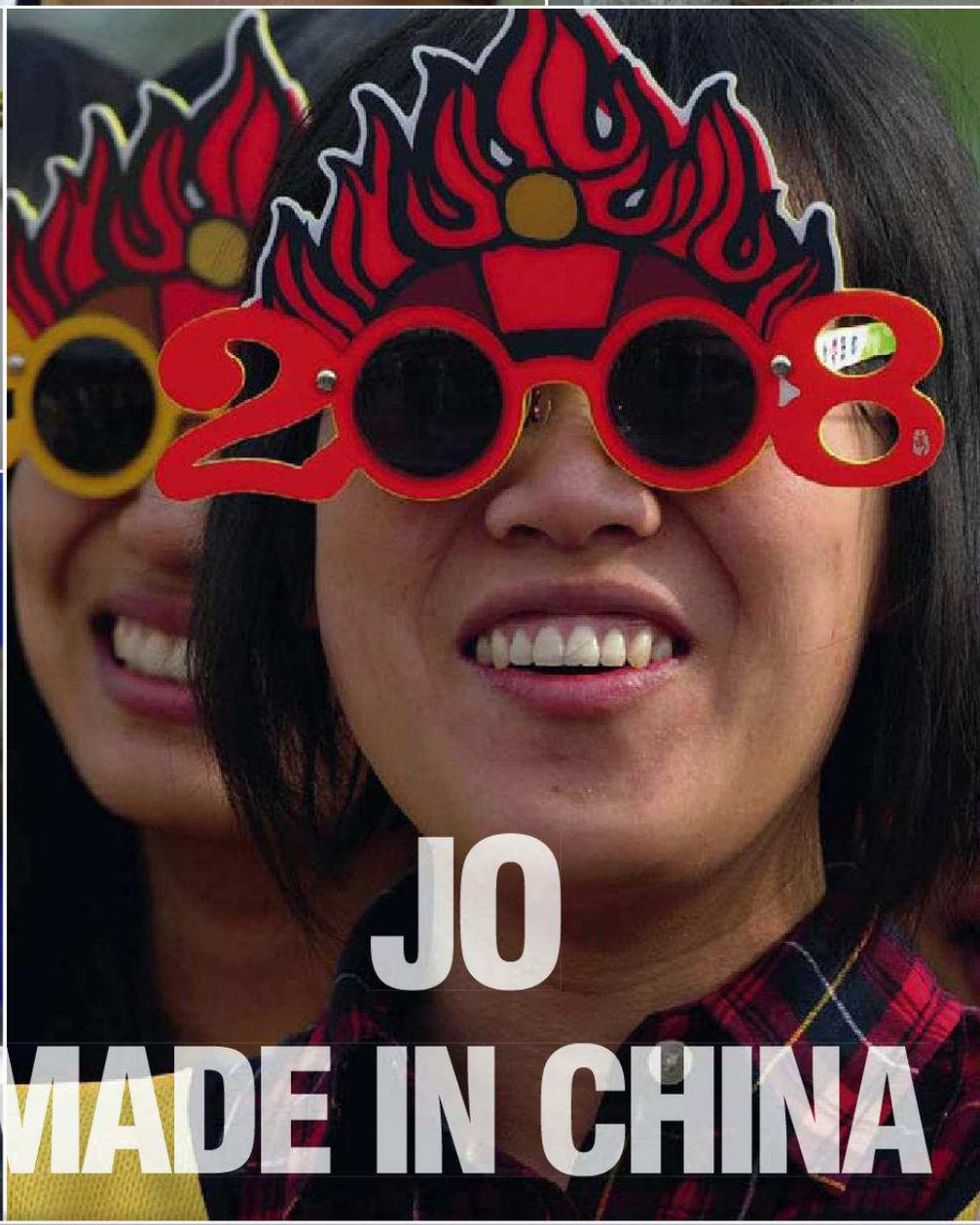

JO MADE IN CHINA

Chine

« Un monde, un rêve. » Même si les récentes catastrophes naturelles et le parcours contesté de la flamme semblent de mauvais augure, les Jeux olympiques restent un rêve en marche pour de nombreux Chinois. Rêve d'une place de premier plan parmi les nations, rêve de faire découvrir une culture millénaire, rêve que leur miracle économique soit reconnu et, bien sûr, rêve de victoires. Depuis le jour où leur pays a obtenu l'organisation des JO, en 2001, 1,3 milliard de Chinois sont incités à afficher leur fierté. Ils ne s'en privent pas. Coup d'envoi le 8/8/08 à 8 h 8 min et 8 s. Le 8, symbole de réussite dans l'empire du Milieu…

©CHINAFOTOPRESS/MAXPPP GETTY-F.J.BROWN-PARKS/AFP

REPARTIS POUR

Juillet 2008 - France

Les années Indurain ou Armstrong sont bien finies. Depuis que les cadors ont disparu et que les dopés tombent comme des mouches, la question n'est plus de savoir qui est le favori ou qui succédera à qui. À qui d'abord? Car en 2006 et 2007, la Grande Boucle n'a pas eu de réel vainqueur. Et c'est tout l'enjeu de ce 95e Tour de France parti de Brest de restaurer l'honneur d'un sport que les Français ont envie d'aimer contre vents et marées, et en dépit des seringues. Bilan des courses et des analyses d'urine le 27 juillet sur les Champs.

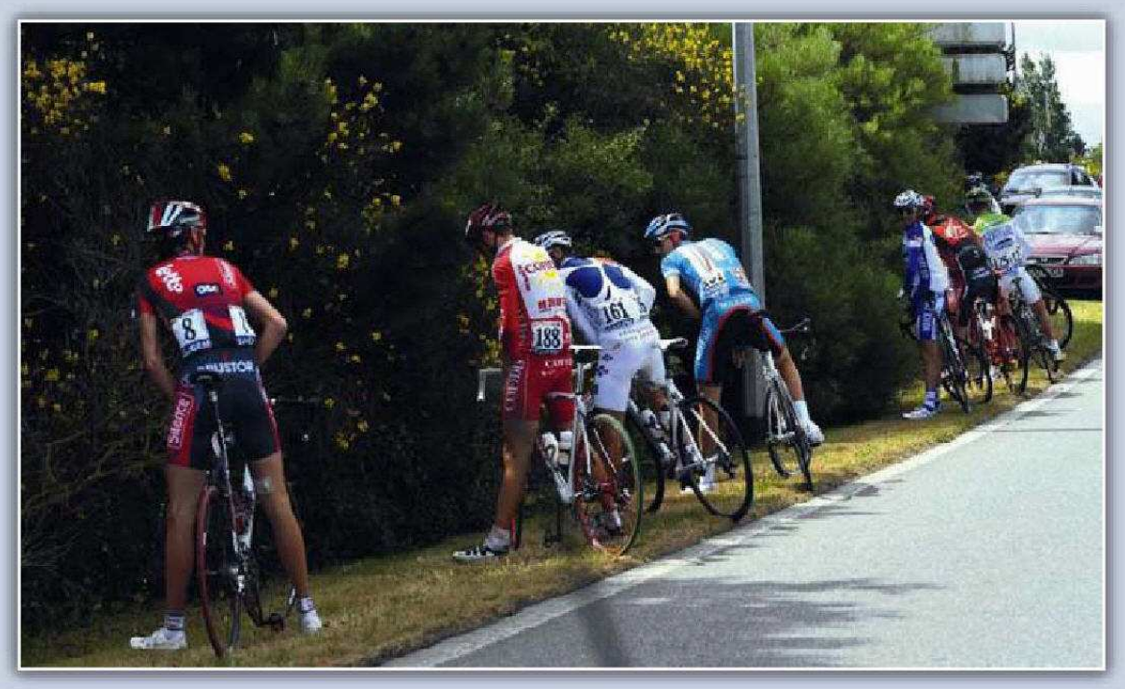

UN TOUR

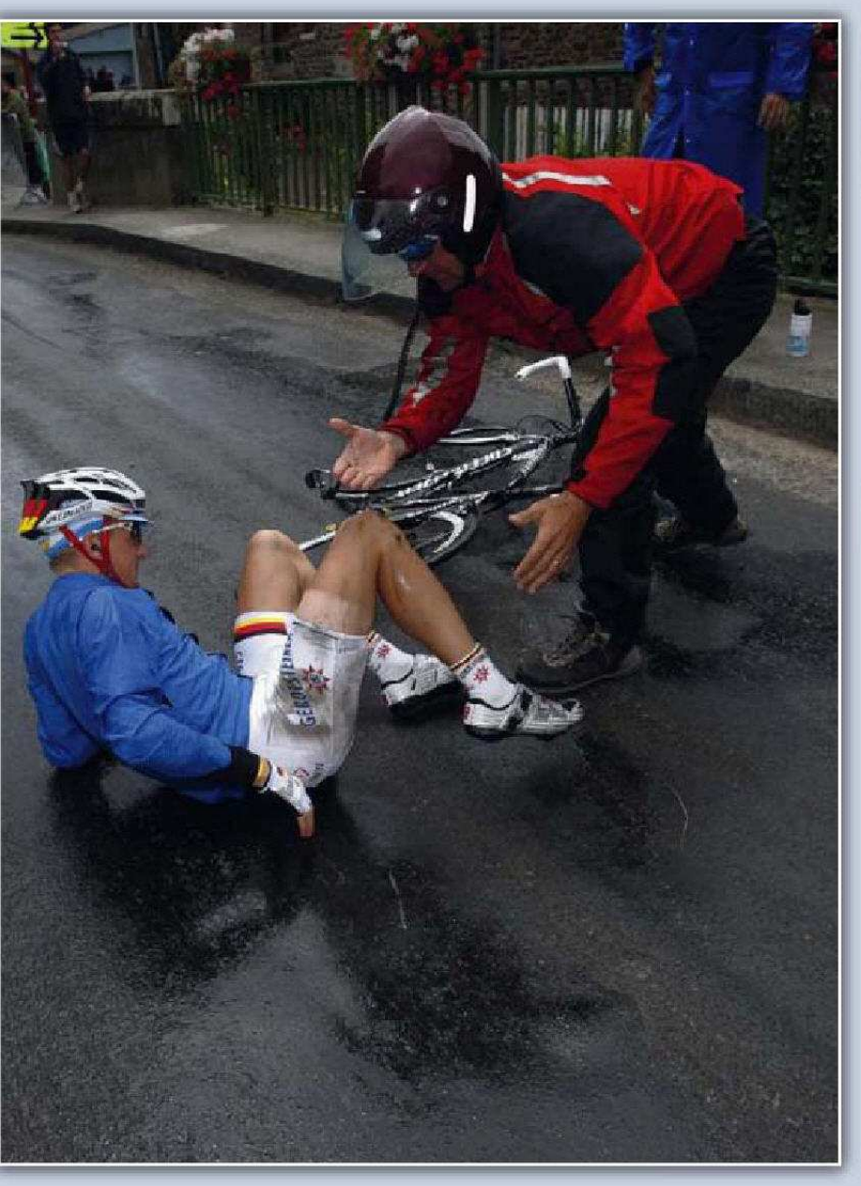

©REUTERS/AFP/MAXPPP/PRESSE.SPORTS

MILLIONS DE DOLLARS PO

© DR

GUERRE DES JOURNAUX POUR L'EXCLUSIVITÉ DES PHOTOS, HÔPITAUX PRIVATISÉS : LES BÉBÉS DE STARS GÉNÈRENT DU BUSINESS DÈS LE BERCEAU.

15 millions de dollars, c'est la somme que seraient prêts à investir les magazines américains pour l'exclusivité des photos des jumeaux tant attendus d'Angelina Jolie et Brad Pitt. Un record.

À la naissance de leur fille Shiloh en 2006, les clichés avaient été négociés 4 millions de dollars, ce qui a l'époque était déjà astronomique. Nicole Kidman, qui a mis au monde une petite Sunday Rose le 7 juillet dernier, et Matthew McConaughey, devenu papa d'un garçon le même jour, ont-ils soutiré autant d'argent pour leur progéniture ? Pas sûr…

Depuis le début de l'année, les magazines US *People* et *OK!* se livrent une rude bataille et font grimper les enchères. Si Nicole Richie et Christina Aguilera n'ont touché qu'entre 1 et 3 millions de dollars pour les images de leur bébé respectif, ce qui rapporte gros, ce sont les grossesses gémellaires. Les parents touchent alors le jackpot. En février, quand Jennifer Lopez a accouché de Max et Emme, elle a touché 6 millions de dollars pour être à la une de *People* avec eux. Une somme qui rentabilise de loin les aménagements qu'elle a réclamés à l'hôpital. Le magazine *In Touch* a révélé qu'elle avait déboursé 1,4 million de dollars. Que peut-on exiger à ce prix-là ? Une suite médicalisée, la mise à disposition d'un personnel médical privé et d'agents de sécurité à ses ordres.

Dans le sud de la France, depuis qu'Angelina est rentrée à la polyclinique Santa Maria de Nice, c'est également le branle-bas de combat. L'actrice a fait privatiser six chambres avec vue sur mer pour préserver son intimité. Quand à Brad, il a obtenu l'autorisation d'atterrir en hélicoptère sur le toit de l'établissement. On est star ou on ne l'est pas.

Lindsay Lohan et Samantha
Le 8 juillet, elles ont été vues choisissant une bague en diamant.

Juillet 2008

Angelina Jolie qui embrasse Dina, la femme de Clint Eastwood à Cannes? Rien de surprenant car l'actrice n'a jamais caché sa bisexualité. Mais quand Lindsay Lohan, la starlette aux innombrables conquêtes, se met à bécoter Samantha Ronson, une DJ, cela fait sensation. Coup de cœur ou coup de pub pour l'actrice? Ce qui est sûr, c'est que les deux femmes ne se quittent plus et que leur idylle fait saliver la presse people. Le magazine *OK!* aurait proposé à l'actrice 1 million de dollars pour qu'elle fasse son coming-out et se confie dans ses pages. À ce jour, elle n'a pas accepté. Lindsay et Samantha finiront-elles comme Ellen DeGeneres et Portia de Rossi? Ensemble depuis quatre ans, celles-ci viennent de se fiancer et projettent de se marier en médiatisant l'événement. Cela fera plaisir à leurs fans mais « lesbien » raisonnable?

© DR

PENDANT CE TEMPS-LÀ...

Portia de Rossi et Ellen DeGeneres: L'animatrice devrait diffuser une partie de son mariage dans son célèbre talk-show, *The Ellen DeGeneres Show*.

Juillet 2008
Malibu
Californie

Jim Carey aurait-il aimé être une femme? Sans complexe, il n'a pas hésité à troquer son caleçon contre le maillot de bain de sa compagne, Jenny McCarthy.

EN VENTE ACTUELLEMENT

DE QUOI S'ARRACHER LES CHEVEUX

Juin 2008
Berlin
Allemagne

Bien fixer ses extensions avant de sortir : voilà une règle que Kate Moss ne risque pas d'oublier. Le 12 juin, elle présentait son nouveau parfum dans une discothèque, en Allemagne. Dans sa course pour éviter les paparazzi qui l'attendaient au pied de son hôtel, une de ses extensions s'est décrochée de ses cheveux. John Farr, le photographe qui l'a ramassée s'est empressé de mettre les mèches blondes aux enchères sur eBay. Le 3 juillet, la télévision Sat1 en devenait l'acquéreur pour 805 euros. John Farr a reversé l'argent gagné à une association allemande contre la drogue.

Juillet 2008
Londres - Royaume-Uni

On ne s'ennuie jamais avec Amy. Lors d'une visite en prison à son mari Blake Fielder-Civil, elle a enlevé le haut et offert sa poitrine à son détenu adoré à travers la vitre. Avant ce « strip-parloir » improvisé, Amy Winehouse avait bien entendu pensé à se repoudrer le nez…

Juin 2008
Las Vegas
Nevada

Provocateur, Elton John ? Si peu… Icône de la communauté gay, il nous prouve qu'il peut aussi procurer du plaisir au sexe opposé. La preuve lors de son show « Red piano », au Caesars Palace de Las Vegas. Quand il entonne le titre « The Bitch is Back », que voit-on sur l'écran derrière lui ? Une femme à la poitrine généreuse qui semble beaucoup apprécier les paroles de la chanson. Sacré Elton !

© STEEVE MARCUS / REUTERS / DR

Gagne la Wii

+ le jeu de ton choix !

TENTE TA CHANCE !

Envoie GAME par SMS au 72121 *

0,50€ par SMS + prix du sms

Tu sauras immédiatement si tu as gagné !

SMS+ Répondre CONTACT pour recevoir les coordonnées de l'éditeur du service.

"Jeu 100% Wii" gratuit et sans obligation d'achat organisé par Cellfish France. RCS Bobigny 420 919 904. Jeu valable en France métropolitaine (Corse comprise) du 01/03/08 au 31/12/08 ; réservé à toute personne majeure sauf partenaires ou société organisatrice. Jeu par instant gagnant. A gagner (autant de lots que de gagnants) : Wii (max : 250€) + 1 jeu au choix (max :60€). Frais de participation remboursés aux conditions prévues au règlement déposé en l'étude SCP Benhamou, 2 rue de la Roquette 75011 Paris, disponible gratuitement sur demande par courrier à Cellfish France "Jeu 100% Wii" à l'adresse suivante – service client – BP 60270 Aubervilliers – 93534 LA PLAINE-SAINT-DENIS CEDEX ou sur www.re8.info

J'AI AIMÉ UNE TUEUSE

Dans la guerre civile colombienne où il faisait ses armes, le reporter anglais Jason P. Howe est tombé amoureux d'une jeune femme dont il a peu à peu découvert le vrai visage. Celui d'une impitoyable tueuse à gages.

Par Jason P. Howe

Assis, nu au bord du lit d'un hôtel crasseux dans une zone de guerre en Colombie, j'ai saisi une cigarette et je me suis mis à écouter la fille avec laquelle je venais de faire l'amour et qui m'avouait une chose inimaginable.

J'étais depuis un mois dans le pays, où j'apprenais le métier de photographe de presse. J'étais à un endroit où, depuis le milieu des années 60, les rebelles marxistes des FARC (les Forces armées révolutionnaires de Colombie) menaient une guerre contre le gouvernement. Une guerre financée par des enlèvements contre rançons et le prélèvement d'un impôt sur le trafic de cocaïne. En réponse, des escadrons de la mort, baptisés Autodéfenses unies de Colombie (AUC), avaient vu le jour en 1994 pour parer aux enlèvements de riches propriétaires terriens et de barons de la drogue. Ces «paras» recevaient un appui secret de Bogotá et des militaires pour leur sale guerre contre les FARC.

Au début de mon séjour, ce conflit triangulaire avait déjà fait 200 000 victimes et déplacé plus de trois millions de personnes. Mais ce serait une grossière injustice de le résumer à une lutte pour le monopole de la drogue. Ses racines plongent dans les différences économiques et sociales qui fissurent ce pays dans lequel la majeure partie de la population vit dans la pauvreté, étouffée par une minorité qui possède 90 % de la terre, de l'industrie et des affaires.

Jason P. Howe et Marylin
Au début de leur histoire, quand il ne savait rien d'elle.

Mon ambition de reporter était de rencontrer et de photographier des membres de chaque groupe, pour tenter d'expliquer le conflit.

J'ai commencé par voyager dans des zones du pays où les FARC sont très présentes et, après de nombreuses tentatives, j'ai convaincu les rebelles de me permettre d'entrer dans l'un de leurs campements. J'ai ensuite voyagé dans le Putumayo, près de la frontière avec l'Équateur. Il s'agit d'un des centres du trafic de stupéfiants où s'accrochent régulièrement paras et guérilleros. Cela m'a pris quelques jours de bus pour arriver à Puerto Asis, la principale ville du département.

Une jolie Colombienne qui s'appelait Marylin.

En chemin je me suis mis à parler à d'autres passagers, dont une belle fille colombienne nommée Marylin. Je lui ai expliqué pourquoi j'étais là et elle m'a confié qu'elle avait des amis dans l'armée et chez les paras, et qu'elle pourrait m'aider. Elle m'a invité à rester dans sa famille, qui possédait un magasin et un bar. Marylin était très séduisante.

J'ai passé quelques semaines avec sa famille à photographier les champs de coca tout en essayant d'établir un contact avec les paras. Marylin et moi passions de longs après-midi ensemble dans son réseau, nous tenant par la main et nous embrassant parfois, mais rien de plus. Et puis un jour, je n'ai plus eu de temps ni d'argent, je devais retourner en Grande-Bretagne. Après nous être fait nos adieux, je lui ai promis que j'essaierai de revenir et elle m'a dit que maintenant je faisais «partie de la famille».

Six mois plus tard, j'étais de retour, bien décidé à aller au fond du conflit, à apprendre le plus possible et peut-être à écrire un livre. Je me suis rendu à Puerto Asis pour retrouver Marylin et ses proches, mais une surprise m'attendait : elle avait rejoint les Autodéfenses et avait pris part à un combat dans un village voisin, El Tigre. Une amie qui combattait à ses côtés y avait trouvé la mort ainsi que vingt-cinq paras et au moins quinze guérilleros. Tous les habitants d'El Tigre avaient fui.

JOURS HEUREUX
Marylin et son père devant leur maison non loin de Puerto Asis.

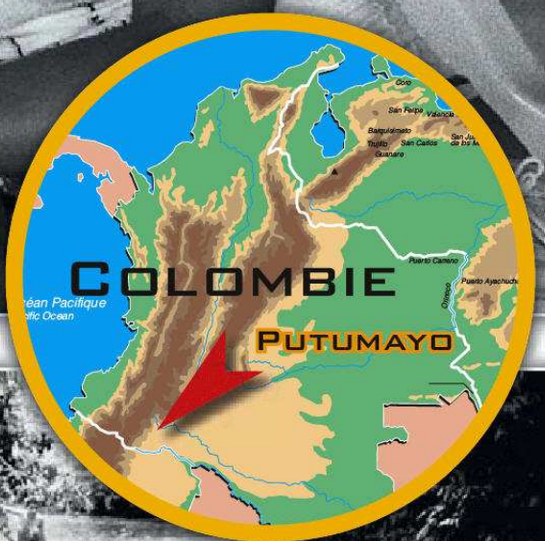

Les mois suivants, j'ai parcouru tout le pays puis, ayant gagné un prix international de photo doté d'un billet pour l'Irak, je suis parti six mois à Bagdad. Au fond de moi, je ne pensais qu'à retourner en Colombie.

Un an après notre première rencontre, je suis revenu frapper à la porte de Marylin. Elle n'était pas là. Je me suis assis pour prendre une bière fraîche avec son père tandis que nous attendions qu'elle revienne de «faire une commission». Quand elle est revenue, nous sommes allés marcher avec sa fille de 4 ans, Nathalie, et nous nous sommes baignés dans la rivière. J'ai senti qu'il y avait eu un changement chez elle, mais je n'ai pas bien su lequel.

Je lui ai demandé si les choses avaient évolué entre nous, si ce n'était pas mieux que je m'installe dans un hôtel. Elle m'a dit que oui, que ce serait plus facile pour nous retrouver. La nuit même, après le dîner arrosé d'une bouteille de vin, Marylin m'a accompagné dans la chaleur tropicale de mon hôtel. À l'aube, en entendant les premières autos et les premiers marchands ambulants, elle m'a dit qu'elle avait quelque chose à me révéler.

C'est alors qu'elle s'est lancée dans une confession qui m'a à la fois excité et confondu. Elle m'a raconté que durant les mois pendant lesquels j'étais en Irak, elle avait pris une part active dans une milice urbaine de l'AUC et était devenue une tueuse. Son job était d'éliminer des indics et des traîtres. Elle m'a affirmé avoir déjà tué dix personnes dans la région. J'ai saisi une cigarette et j'ai aspiré fort, tandis qu'elle me regardait à travers la fumée pour voir comment je réagissais. Cu-

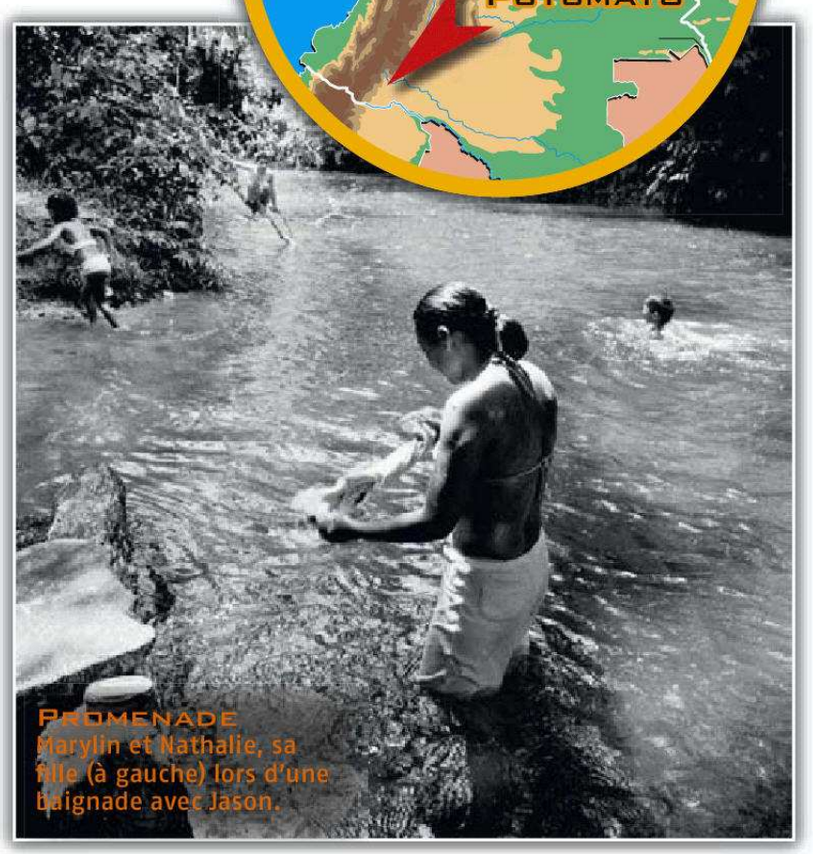

PROMENADE
Marylin et Nathalie, sa fille (à gauche) lors d'une baignade avec Jason.

rieusement, je n'ai pas senti d'horreur. Les mois que j'avais passés en Colombie et en Irak m'avaient changé. Ce n'est pas que j'étais moins sensible à la mort ou à la souffrance, mais il était certainement devenu plus difficile de me choquer. La différence entre une victime et un bourreau, un rebelle et un réfugié, me paraissait beaucoup plus une question de perspective.

Je crois qu'au début, je n'ai pas enregistré les conséquences de ce que Marylin m'avait confié. Quand elle venait me retrouver à l'hôtel, je la voyais enlever l'arme du ceinturon, la poser sur ma table de chevet, retirer ses vêtements et entrer dans mon lit, et je ne pouvais pas faire le lien entre cette femme et les cadavres vus à la morgue, avec la tête explosée par des coups de fusil à bout portant, ce sont elle était l'auteur.

Je marchais propulsé par la chaleur tropicale, le rhum fort, la cocaïne de premier choix et au bras d'une fille nubile de 22 ans, qui incarnait un mélange de réalité et d'illusions. C'était comme vivre dans un film de Tarantino.

Un matin, Marylin m'a dit que la nuit précédente elle avait convaincu un de ses amis de l'aider à décapiter et démembrer une femme. Cette fois, la victime n'était pas une indic. Non, une amie lui avait passé contrat pour qu'elle liquide une maîtresse de son fiancé. Elle m'a raconté dans le détail ce qu'elle avait fait, et fait si froidement que, finalement, j'ai enfin pris conscience de la réalité. Mes sentiments envers elle ont commencé à bouger, le romantisme a commencé à s'évanouir. Elle n'était plus le soldat légitime d'une guerre civile; elle était devenue une tueuse à gages. Tuant pour de l'argent, ni plus ni moins.

« c'était comme vivre dans un film de Tarantino. »

Je lui ai demandé si elle permettait que je l'interviewe, et elle a accepté, me racontant sa véritable histoire. « Quand j'ai tué pour la première fois j'ai paniqué, j'ai eu peur. J'ai tué pour voir si je pouvais le faire. Mais dans les rangs des AUC, il est obligatoire de tuer : si tu n'en tues pas un, ils te tuent. Le premier a été très difficile parce qu'il était à genoux. Il priait, en pleurant et en implorant que je ne le tue pas car il avait des enfants. Mais si ne le tuais pas, un autre me tuait. Après l'avoir fait on continue à trembler, on ne peut pas manger, ni dormir, ni parler à personne. On se renferme. Mais avec le temps on oublie. Et puis, mes supérieurs me disaient que la deuxième fois allait être plus facile. Mais on continue à trembler. »

« Comme ils disent ici, "si tu tues une fois, tu peux tuer beaucoup plus". Maintenant je continue de tuer et ça ne me fait plus rien. Avant les Autodéfenses m'ordonnaient de tuer, c'était une obligation. Mais depuis que j'ai laissé l'organisation, je n'ai plus d'obligation. Je le fais pour de l'argent et uniquement pour l'argent. » Elle en était à vingt-trois morts.

Cela fut terriblement triste d'écouter cette femme jeune et intelligente parler ainsi. Marylin était une victime de circonstances extrêmes. Son ennui et sa recherche de quelque chose qui l'excitait l'avaient conduite à se rapprocher des « paras » qui, progressivement, lui avaient fait perdre tout respect de la vie humaine. Mais ses excuses, ou plutôt son absence d'excuses, m'avaient énervé et je lui ai dit qu'elle représentait tout ce qui allait mal dans son pays. Du fait de mon statut d'observateur extérieur, je ne pouvais pas m'identifier à elle, seulement me mettre en colère et la juger.

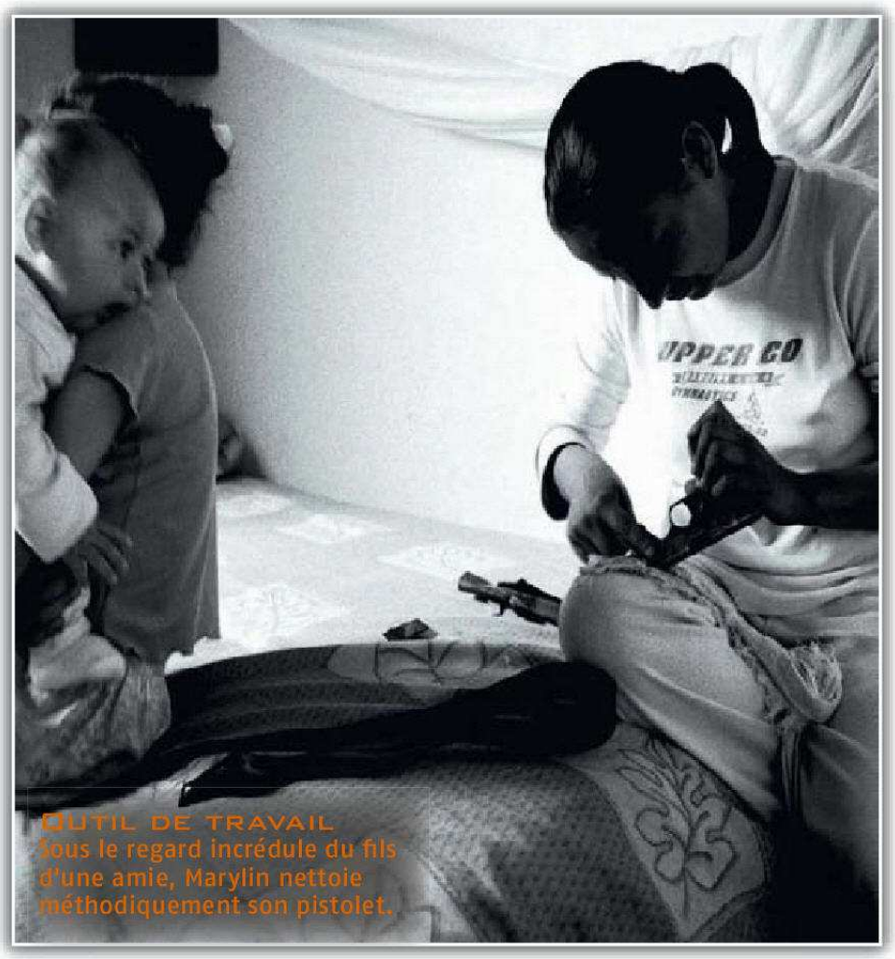

Outil de travail
Sous le regard incrédule du fils d'une amie, Marylin nettoie méthodiquement son pistolet.

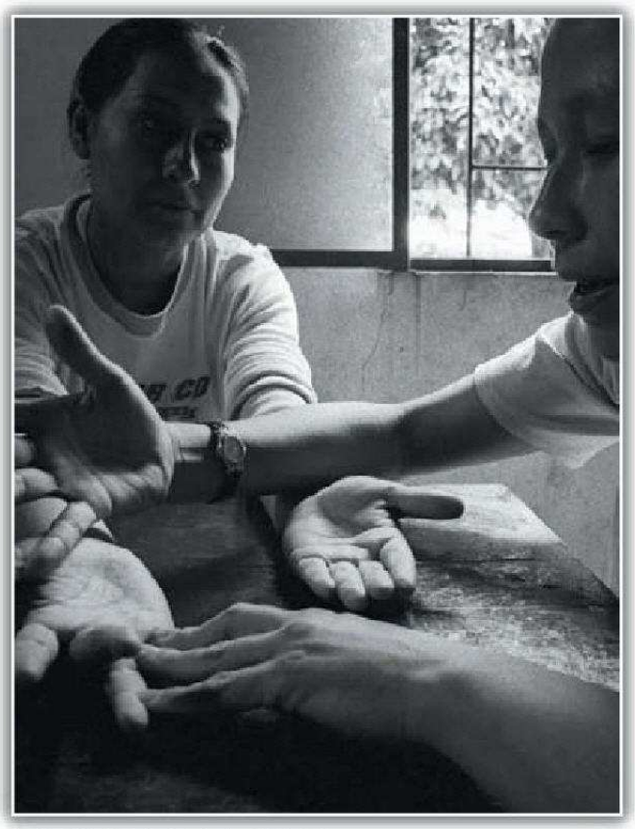

Lignes de la main
Marylin voulait changer de vie. Quelques mois avant sa mort, elle avait demandé à l'une de ses amies de lui prédire son avenir.

J'AI AIMÉ UNE TUEUSE

Peu après, je suis retourné en Irak puis en Afghanistan. Pendant un an, nous avons échangé des mails. Elle s'inquiétait de savoir où j'étais et me demandait de ne pas l'oublier. Elle m'a aussi écrit que ce que je lui avais dit l'avait secouée, que personne ne lui avait jamais parlé ainsi. Elle voulait « prendre un nouveau départ », mais elle savait aussi que les AUC ne laissaient aucun de leurs membres les quitter. Tout au moins vivant.

Après une longue période de silence, j'ai commencé à craindre qu'il ne lui soit arrivé malheur. J'ai donc décidé de retourner à Puerto Asis pour essayer de la retrouver. Je me demandais si elle avait réellement commencé une nouvelle vie ailleurs ou si, plus probablement, sa vie passée l'avait rattrapée. Mes craintes ont été confirmées quand son père, les yeux pleins de larmes, m'a dit que Marylin était morte. Kidnappée puis lapidée, ses bourreaux lui avaient écrasé la tête avec une pierre avant de la cribler de balles.

Très tôt le lendemain matin, nous sommes allés avec la mère et la fille de Marylin au cimetière. Son cercueil reposait dans une simple niche en ciment. Ce soir-là, devant une soupe que nous partagions, une voisine m'a raconté ce qui était arrivé. Elle m'a appris que Marylin avait fait partie des AUC beaucoup plus de temps que ce qu'elle m'avait confessé et qu'à Puerto Assis, tout le monde disait qu'elle avait participé au massacre de vingt-six habitants du village d'El Tigre. De nombreuses victimes avaient été décapitées et éviscérées avant d'être jetées à la rivière. La même nuit j'ai pris un billet pour le premier avion.

Sur mon iPod une voix chantait que « cette ville nous rend fous, il faut en partir ». Marylin a-t-elle été assassinée parce qu'elle était réellement une indic ou parce qu'elle voulait commencer une nouvelle vie comme elle me le disait dans ses mails ? Je veux croire que c'est pour cela, je veux croire qu'elle avait réussi à changer, qu'elle n'était pas cette tueuse impitoyablement cruelle et froide. Mais en pensant cela, qui suis-je en train de berner ?

ORPHELINE
Nathalie, la fille de Marylin, devant la tombe de sa mère.

BLINKO

DU NOUVEAU POUR TON MOBILE !!

CHAT SMS SEXY (sans TABOU)

Elles se lâchent !
Envoie par SMS
EXTRA au 63366*

0,33€/envoi + prix d'un SMS
*réservé aux adultes

CHAT DATING* PAR SMS

Plans directs par SMS

Envoie OUI au 61515*

Trouve la personne qui te correspond ! Des milliers de filles t'attendent !

*réservé aux adultes
0,33€/envoi + prix d'un SMS

JEUX

Les jeux qui DECHIRENT !

sonic, gotham, duty4, empire3, evil2

Envoie EXTRAJEUX espace CODE JEU au 81034
Ex: envoie EXTRAJEUX SONIC au 81034

millionnaire, taxi, pes2008

4,5€/envoi + prix d'un SMS

ZONE SEXY

Réservé aux adultes

chouchou, roussia

Envoie EXTRACOULEUR espace CODE LOGO au 81034 ex: envoie EXTRACOULEUR ALICE au 81034

alice, fille248, julie, frelena3

3€/envoi + prix d'un SMS

VIDÉOS

glamour3, zoe, alice

Envoie EXTRAVIDEO espace CODE VIDEO au 81034
exemple: envoie EXTRAVIDEO ALICE au 81034

4,5€/envoi + prix d'un SMS

glamour6, melinda, tina, loudmou, glamour2, melissa, lydie, moto8, norah, nona, eva, ventura

THÈMES

1 SEUL SMS

Hentai

Personnalise le menu de ton mobile !

Envoie EXTRATHEME espace CODE LOGO au 81034
Ex: envoie EXTRATHEME FEERIQUE au 81034

feerique, dragons, elfes, sexy, street, humour

4,5€/envoi + prix d'un SMS

TOP20 Les hits du moment

Choisis ta version : POLY ou HIFI chantée
HIFI: envoie EXTRAHIFI espace CODE au 83838
Ex: envoie EXTRAHIFI TIRED au 83838
POLY: envoie EXTRAPOLY espace CODE SONNERIE au 83838
Ex: envoie EXTRAPOLY TIRED au 83838
3€/envoi + prix d'un SMS

1. Enrique Iglesias feat. Nadiya — Tired Of Being Sorry — Code : tired
2. Marc Antoine — J'ai tant besoin de toi — Code : tantbesoin
3. Rihanna — Shut up and drive — Code : drive

04	D'ici ou d'ailleurs (Sheryfa Luna)	ailleurs
05	La lettre (Renan Luce)	lettre
06	Dangerous (M Pokora & Timbaland)	pokora
07	Belle Demoiselle	demoiselle
08	Baby when the light (David Guetta)	guetta
09	Sucker (Dim Chris)	chris
10	Hate that I love you (Rihanna feat Neyo)	hate3
11	Il avait les mots (Sheryfa Luna)	lesmots
12	Beautiful (Snoop Dogg feat Pharrell)	beautiful3
13	J'ai tant besoin de toi	tantbesoin
14	Apologize (Timbaland feat OneRepublic)	apologize
15	Delirious (David Guetta)	delirious
16	Blink (John Dahlback)	blink
17	A cause des garçons (Yelle)	yelle
18	In my arms (Kylie Minogue)	kylie
19	Harder better faster stronger (Daft Punk)	daft
20	Comme un hic (Jenifer)	hic

NOUVEAUTÉS

Titre / Artiste	Code
Oh! (Micky Green)	micky
Big girl (Mika)	biggirl
Je veux te voir (Yelle)	jeveux

TUBES RAP / RNB

Ferme les yeux et imagine toi	ferme
Je réalise	realise
Caractère (Kayliah)	caractere
J'ai tant besoin de toi	tantbesoin
No one	noone
Tu n'es plus là	plusla
Rise up	riseup
A la bien (Soprano)	alabien
Nouveau français	nouveau

BEST OF

Titre / Artiste	Code
Don't stop the music (Rihanna)	themusic
Je vais vite	vite2
Cette fois	fois
Bleeding Love	bleeding
Sorry blame it on me	blame2
An deiner seite (Tokio Hotel)	seite
New Soul	newsoul

CINÉ / TV

Titre / Artiste	Code
Desperate Housewives	desperate
Les frères Scott	scott
Les Bronzés	bronzes
Mission impossible	mission
Friends	friends
La soupe aux choux	soupe
Heroes	heroes
Kill Bill	killbill
Les Simpsons	simpsons
Les Experts	experts
Albator	albator
La famille Addams	addams
Dirty dancing	dancing

LOGOS

Envoie EXTRACOULEUR espace CODE LOGO au 83838
Exemple: envoie EXTRACOULEUR SANSTOI au 83838

3€/envoi + prix d'un SMS

elfe64

JE SUIS SEULE SANS TOI...

bebe39, mavie, tagaime, grizzy, hugo, elfe3d, sanstoi, toutemavie, elfe16, coeuraime, avectoi, jetaime, jetaime8, infini, monange, luckyme, diego, neonlove3, pantherefeu, rasta2, slip5, vip, toietmoi, devilheart, tigrefeu, bombe13

LES COQUINES

réservé aux adultes

Envoie EXTRACOULEUR espace CODE LOGO au 83838
Exemple: envoie EXTRACOULEUR ANGELIQUE6 au 83838

3€/envoi prix d'un SMS

brune8, fille238, jenna, bombe3, bouge, assise, angelique6, fille256, lenna4, bombe9, sofia5, eva, nicole

TATOO TON MOBILE !

Envoie EXTRASTYLE espace CODE LOGO au 83838
Exemple: envoie EXTRASTYLE TCK au 83838

3€/envoi prix d'un SMS

Chloé

teck, bikini, pattes, elfe61, string, feline, disco04, brule, foot6, bleulove, sein, panthere, sensuelle

SONNERIES DE STARS !

Envoie EXTRAGAG espace CODE au 83838
Exemple: envoie EXTRAGAG CHOUCHOU au 83838

Chouchou de la place Clichy te dit de décrocher	chouchou2
Jamel te dit de décrocher	jamel2
Homer Simpson te dit de décrocher	homer2
Axel Foley: Hé tu décroches mec!	axelfoley
Titi et Gros minet te disent de décrocher	titi
Le marseillais te dit de décrocher	marseille
Coucou c'est shirley!	shirley2
Spidercochon	spidercochon
Charlie te dit de décrocher	charlie
Hey camarade tu décroches!	coluche
Pourquoi tu décroches pas?	danyboon
Humm ma biche! Et paf!	defunes
Gogo gadget au téléphone	gogo

SONNERIES RÉVEIL

Chouchou te réveille	chouchou
Jamel te réveille	jamel
Le réveil antillais	antillais
Zozo le moustique te réveille!!	zozo
L'oreiller fou te réveille!!	oreiller
Lève toi beau gosse	gosse
Wap doo wap move ton body!!	rythme
Lève toi gros nul	nul
Réveil de bébé	reveilbebe
Le president te réveille	president
Hmmm ça sent le café lève toi!	cafe
Hop Hop on se lève contrôle des papiers	control
Mme Sarfati te réveille	sarfati

COMPATIBILITES : Pour toute demande de compatibilités contacter support@mowlista.com. PRIX (coût de connexion wap en sus selon tarif opérateur) : 81034 : 4,50€/envoi+prix d'un sms (service en 1 sms). 83838 : 3€/envoi+prix d'un sms (service en 1 sms) 61116 61666 : 0,35€/envoi + prix d'un sms. Inscription en 2 sms. Pour assurer la convivialité du service, des messages d'animateurs sont susceptibles d'être adressés aux utilisateurs. 33538 : prix d'un SMS. 08 99 ... 1,35€/appel + 0,34€/min. 08 92 ... 0,34€/min. 78072 : inscription 2 SMS non surtaxés. Abonnement sans engagement. 0,5€/sms recu. 3sms/semaine. 78777 : inscription en 2 sms non surtaxés. Abonnement sans engagement. 3€/sms reçu. Chaque sms recu permet 3 téléchargements au choix (le contenu offert à l'inscription n'est pas décompté des crédits offerts). Rappel mots mots. 72537 : 0,50€/envoi + prix d'un sms. Jeu : 1 100% Gagnant + gratuit et sans obligation d'achat organisé par Touch Mobilista France, RCS Paris 483 342 237. Jeu valable en France métropolitaine (Corse comprise) du 05/07/08 au 30/06/09, réservé à toutes personnes majeures sauf partenaires ou société organisatrice. Jeu que toutes gagnants. A gagner (valeur de lot que ils gagnants) : Pack mobile (sonnerie, logo, jeux & vi) Pack High tech (max 300 €) Pack MP3/MP4 (max 250 €) Frais de participation remboursés aux conditions prévues par le règlement déposé en l'étude de Maître Karine Rouquet, Huissier de justice 20 Avenue Rousseau 75008 Paris. Règlement gratuitement sur demande par courrier à Touch Mobilista France, 10 rue Anthony 75008 Paris. MENTIONS LEGALES : Service édité par Touch Mobilista France, RCS Paris 483 342 237. INFORMATION ASSISTANCE : Pour toute réclamation ou renseignement, merci de nous contacter à : support@mowlista.com. © MOBIBASE © A1 TELECOM © JOKUPUKKI TV © EMI France. © EMI UK, sociétés sont une marque déposée par la société TECKTOANK. © Universal music 2008. Les conditions de cette offre sont sujettes à des modifications pouvant intervenir à tout moment. Les dites modifications ne pouvant engager la responsabilité de la société Mowlista. MINEURS : demander l'autorisation à vos parents avant de commander

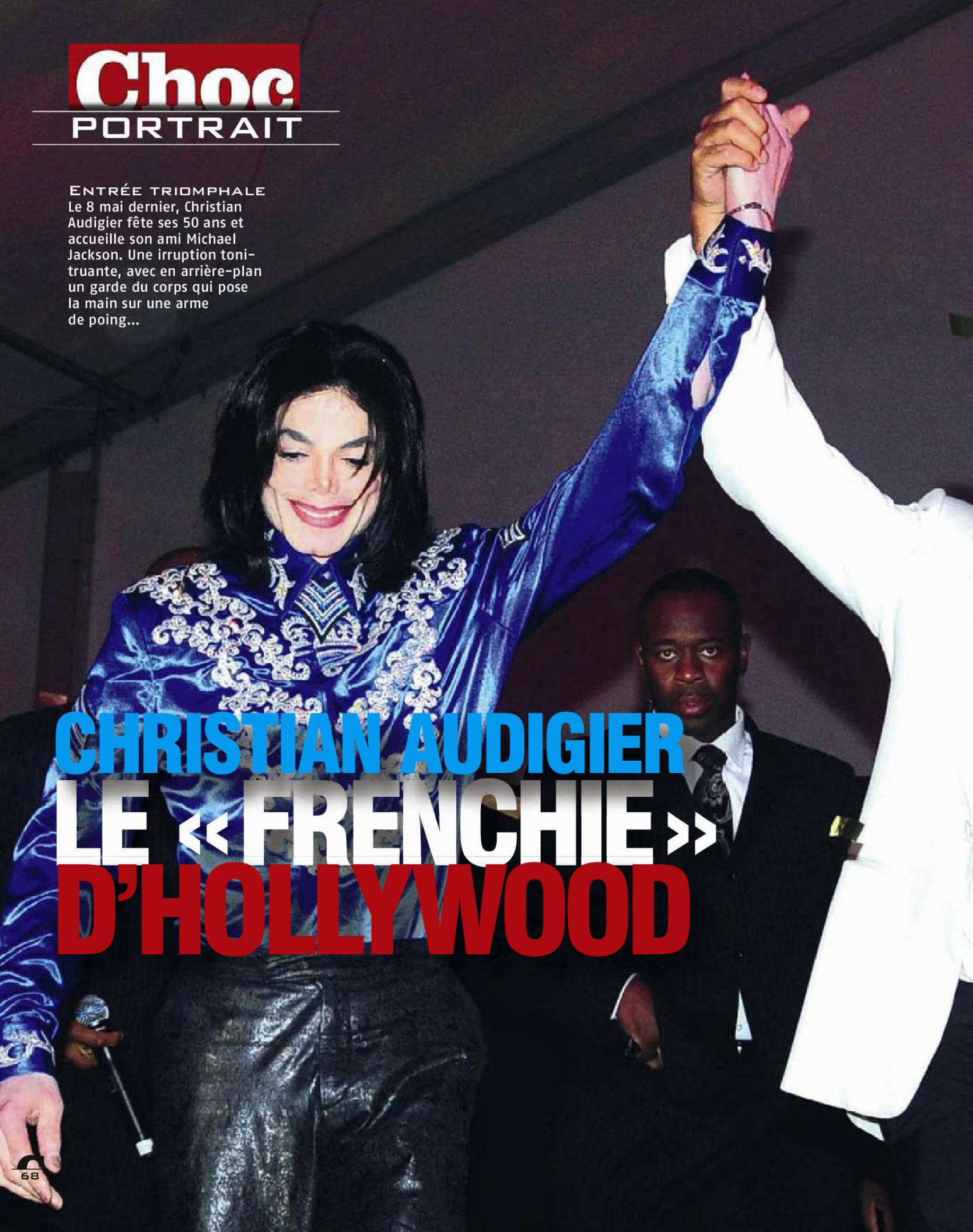

Entrée triomphale
Le 8 mai dernier, Christian Audigier fête ses 50 ans et accueille son ami Michael Jackson. Une irruption tonitruante, avec en arrière-plan un garde du corps qui pose la main sur une arme de poing...

CHRISTIAN AUDIGIER LE « FRENCHIE » D'HOLLYWOOD

Le petit styliste avignonnais est devenu la coqueluche des stars du show-biz. Nouveau pape de la mode, il a fait fortune à Los Angeles, s'attaque au marché de la nuit à Las Vegas et construit un hôtel de 400 chambres à Dubaï.

Par Jean-François Jacquier (ScriptaPress)

Il commence à faire de l'ombre aux grands noms du luxe. Certains, parmi les Vuitton, Gucci et autres Dior, qui observaient hier ses succès d'un œil amusé, décortiquent aujourd'hui ses méthodes dans le secret de leurs ateliers. Christian Audigier est devenu l'icône des stars hollywoodiennes, l'enfant chéri de Beverly Hills. Cet Avignonnais autodidacte, qui a quitté l'école à 14 ans, a imposé son style au pays de l'oncle Sam pour devenir un créateur de mode des plus recherchés. Et si le nom d'Audigier est quasi inconnu dans l'Hexagone, ses marques de vêtements, elles, font un tabac. Pas seulement outre-Atlantique, mais partout sur le Vieux Continent, en Asie et jusqu'en Australie. De Melrose – l'avenue dédiée à la nuit et au dieu du shopping à Los Angeles – à Pékin en passant par New York, Miami, Londres, Paris ou Sydney, l'empire Audigier s'étend sur 130 pays, presque autant que l'ONU. L'homme gère 52 licences, 150 emplois directs, 45 000 de manière indirecte et il réalisera 300 millions de dollars de chiffre d'affaires cette année !

À Los Angeles, où il s'est exilé il y a une dizaine d'années, la jet-set s'arrache les faveurs de ce nouveau pape de la mode. Fin mai 2008, le Français a organisé au Petersen Museum (le musée automobile du cinéma américain) une gigantesque fête pour ses 50 ans où se pressait tout ce que le show-biz compte de célébrités. Britney Spears, pour qui il va bientôt lancer une collection pour enfants, était de la partie aux côtés, entre autres, de Pamela Anderson, Mickey Rourke, Kim Kardashian… Snoop Dogg, Macy Grey et Fergie des Black Eyed Peas ont chacun chanté pour les invités. Mais le clou de la soirée a été l'arrivée de Michael Jackson, que Christian Audigier a convaincu de financer une ligne de vêtements paillettes à son nom. Fidèle à sa réputation, le chanteur a débarqué entouré d'une armée de gardes du corps, dissimulé dans une fausse estafette de livraison de fleurs. Témoins de cette apparition surréaliste : Johnny Hallyday venu spécialement de Paris avec Laeticia et la petite Jade, Ophélie Winter et l'ex-footballeur Frank Lebœuf, invité en voisin. Ce formidable coup médiatique s'est terminé par un mini-concert. Jackson a chanté « Thriller » et « Billie Jean ». En fin de soirée, Hallyday a entonné « Le Pénitencier », « Toute la musique que j'aime » et « Né dans la rue » devant un parterre de VIP en délire.

Tout démarre en 2001, dans une boutique de Melrose aux allures de garage. C'est là qu'un Danois connu dans les milieux de la mode américaine, Tonny Sorensen, rachète pour une bouchée de pain la marque créée dans les années 50 par le pape du graphisme yankee, Kenny Howard, dit Von Dutch. Marque dont le logo est un globe oculaire ailé, signe de ralliement des amoureux du piston, du rock et de la « kustom kulture ». Howard, excentrique décédé en 1992, a aussi inventé le « pinstriping », l'art de peindre des filets et des flammes sur les voitures et les motos des stars.

Pour relancer la marque, Tonny Sorensen fait appel à Christian Audigier, un « nostal- ▶

© WHO'S PHOTOGRAPHY-LANDOV MAXPPP-AP/SIPA-DR

AUDIGIER, LE « FRENCHIE » D'HOLLYWOOD

-gique des années James Dean ». La quarantaine bien frappée, le Français a déjà pas mal bourlingué. « À 14 ans et demi, se vante-t-il, j'ai été le plus jeune designer au monde. J'ai dessiné, pour Alexander McQueen, le premier jean pour nanas sans poche qui leur faisait de jolies fesses. À 16 ans et demi, je travaillais comme free lance pour Luciano Benetton et Elio Fiorucci. » Plus tard il crée son propre bureau de style, Top Sider. Pendant quinze ans, il aligne les succès pour Naf Naf, Kookaï, Buffalo, Levi's, Wrangler. Les plus grandes marques font appel à son talent pour ranimer le jean dont les ventes se sont anémiées. Une spécialité qui lui vaudra le surnom de « Docteur Denim ». C'est encore lui qui, pour Liberto, invente le procédé « stone washed », des jeans lavés à la pierre ponce. En 1990, après avoir fait le tour d'Europe et un séjour à Bali suite à une déception sentimentale, il migre une première fois vers les États-Unis, attiré par le rêve américain. « L'Amérique où rien n'est impossible », déclame-t-il.

Il travaille pour Paul Guez, le père de l'acteur et chanteur David Charvet. Très vite il devient designer pour American Eagle, XoXo, Bisou Bisou… « Dix ans de galère, avoue-t-il avec le recul. Je gagnais bien ma vie, mais j'étais malheureux, je n'arrivais pas à m'exprimer vraiment. » Jusqu'à la rencontre avec Tonny Sorensen… et la relance de Von Dutch.

Quand les deux hommes héritent de la marque, ils n'ont que 350 dollars en poche. Ils passent commande à un vieux fabricant de casquettes d'un « trucker hat » (casquette de routier) redessiné par Audigier et siglé Von Dutch. Mis en vente deux semaines plus tard dans la boutique de Melrose, les soixante-dix premiers couvre-chefs sont vendus en une heure et demie. De passage, Britney Spears achète la sienne. Audigier lui propose alors de lui créer une ligne sur mesure. De l'habiller Von Dutch de pied en cap. Elle accepte et peu de temps après rompt avec son petit ami, Justin Timberlake, l'une des plus grandes stars américaines du moment. Dans la presse people vendue à des millions d'exemplaires, Britney apparaît… en Von Dutch. L'affaire fait tilt dans la tête d'Audigier qui expédie aussitôt des casquettes et tee-shirts Von Dutch à l'ex-boyfriend de Britney. Trois mois plus tard, cette dernière se trouve un nouveau compagnon, Fred Dust. Rebelote : Audigier le drape de sa marque fétiche. L'Amérique, de Los Angeles à New York, est conquise. À Miami, l'inauguration d'un magasin Von Dutch attire 3 000 fans ! La *success story* de Christian Audigier a commencé.

Britney Spears sera la première adepte du style Audigier.

Elle sera brutalement suspendue par un malaise cardiaque. « Von Dutch était devenue une marque mondiale. Je ne pouvais plus prendre de vacances, me reposer. J'étais trop stressé », explique l'intéressé. Nous sommes fin 2004. Cet accident et des désaccords internes sur l'orientation du label copié tous azimuts le contraindront à quitter le bateau Von Dutch. Pas à renoncer à sa passion de la mode.

Car à peine rétabli le voilà qui déambule dans Los Angeles à la recherche d'une nouvelle idée. Dans l'arrière-boutique d'un magasin, il dégote l'unique exemplaire d'un tee-shirt orné d'un magnifique tigre dont les traits imitent ceux d'un tatouage. Dans la rue, au restaurant, on l'interpelle… tout le mode veut le même. Audigier demande alors à rencontrer le dessinateur du félin, Don Ed Hardy, un artiste grand maître du tatouage californien depuis

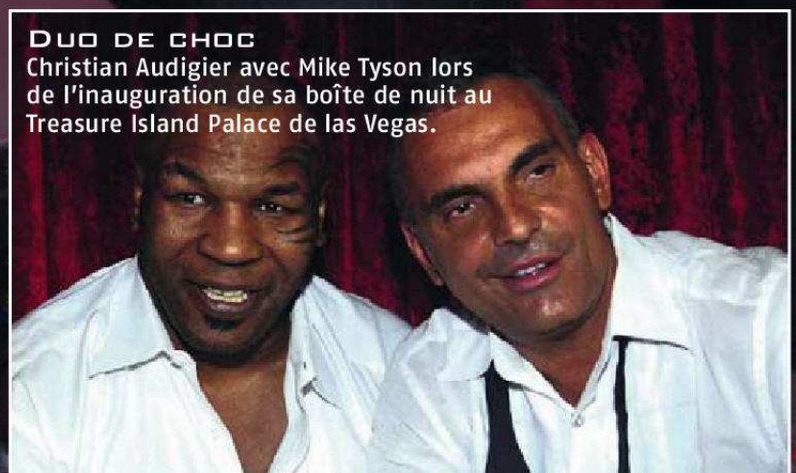

Duo de choc
Christian Audigier avec Mike Tyson lors de l'inauguration de sa boîte de nuit au Treasure Island Palace de las Vegas.

Gangsta paillettes
Snoop Dogg a chanté pour les 50 ans de Christian Audigier.

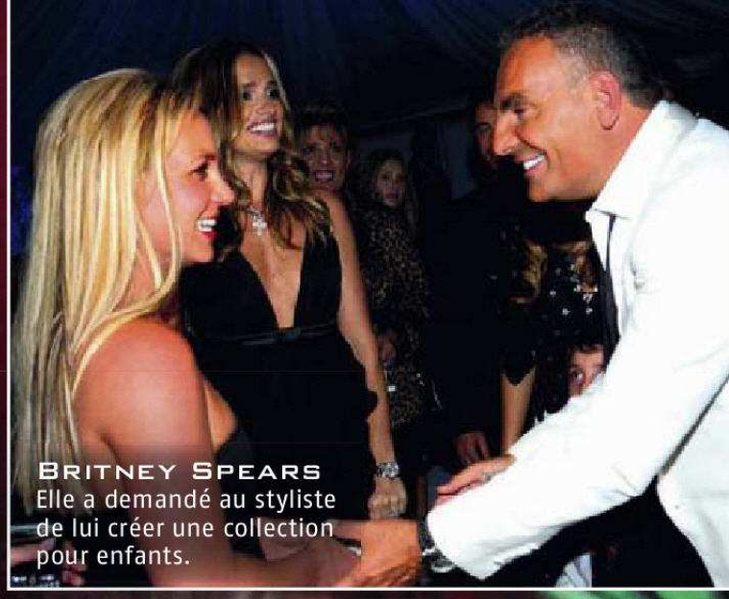

Britney Spears
Elle a demandé au styliste de lui créer une collection pour enfants.

Longue amitié
Johnny et Laeticia à Las Vegas le soir de l'inauguration du night-club Christian Audigier. Le roi du rock a lancé avec le couturier la marque SMET à LA, New York et Paris.

Avec Ophélie Winter
La chanteuse est spécialement venue de Paris pour les 50 ans de Christian Audigier.

Pose glamour
Avec Fergie du groupe Black Eyed Peas.

Hip-hop
Avec Pharrell Williams.

AUDIGIER, LE «FRENCHIE» D'HOLLYWOOD

quarante ans. L'homme se présente avec deux cartons pleins à craquer de modèles. Deux jours plus tard, Audigier décroche la licence mondiale. Et c'est reparti: un design coloré, une dose de marketing sauvage, une pincée de «celebrity wear» consistant à faire porter aux stars des casquettes d'inspiration «white trash» et le tour est joué. Ed Hardy démarre comme Von Dutch, dans une minuscule boutique de Melrose, mais quatre fois plus vite. «J'ai appelé tout le monde, j'ai envoyé des vêtements à Nicole Richie, Paris Hilton, Madonna…, raconte Christian Audigier. Jackpot! Madonna a porté mon tee-shirt lors d'un voyage au Malawi pour adopter un enfant. Elle a eu toutes les télés du monde.»

La recette est maintenant maîtrisée. Reste à la développer. Johnny Hallyday, «la star des stars» selon Audigier, sera le premier à prêter main-forte au projet. Le rockeur est un ami de longue date. C'est Audigier qui jadis décorait sa villa Lorada pour les fêtes que donnait le chanteur l'été à Saint-Tropez. Et c'est Johnny qui, séduit par le côté «destroy» de la culture Von Dutch, lancera la marque en France. Alors qu'il prépare sa campagne de promotion pour son soixantième anniversaire, l'artiste fera confectionner 150 tenues Von Dutch pour les membres de son service de sécurité au Parc des Princes. Pendant deux mois sur France 2, dans l'émission «J - 60», avant le JT, Johnny apparaît tous les soirs en Von Dutch. Au point que le CSA demandera à la chaîne d'inverser le film pour rendre la marque illisible. Après la fin de Von Dutch, notre rockeur national confiera à son vieux pote le soin de lancer aux États-Unis la marque Smet, dont le slogan est «born in the street» (né dans la rue). Nouveau succès pour Audigier: en quelques mois, grâce à sa collection et ses boutiques de Los Angeles et New York, Johnny, qui a toujours rêvé lui aussi de séduire l'Amérique, devient à son tour l'idole des stars d'Hollywood.

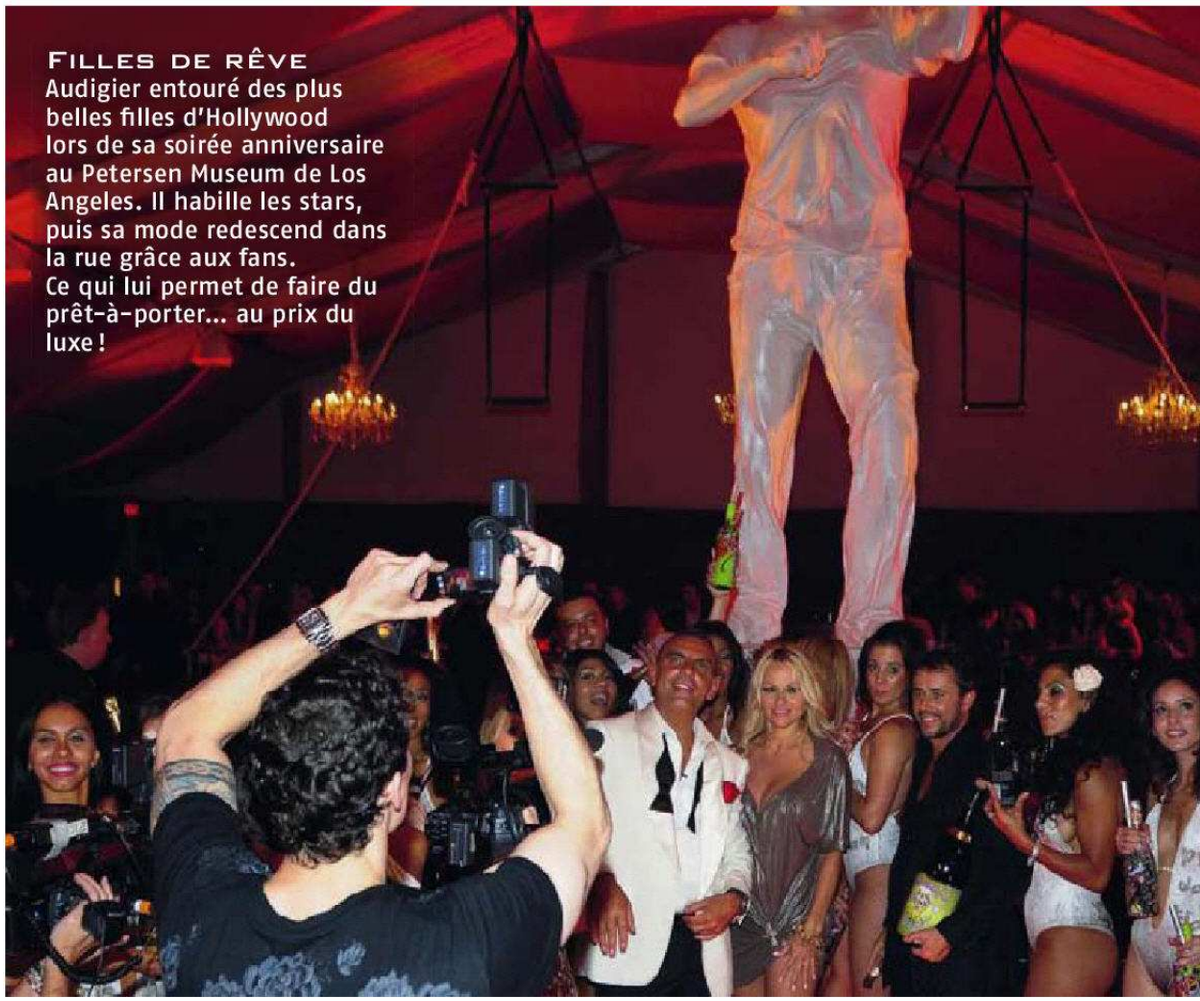

Filles de rêve
Audigier entouré des plus belles filles d'Hollywood lors de sa soirée anniversaire au Petersen Museum de Los Angeles. Il habille les stars, puis sa mode redescend dans la rue grâce aux fans. Ce qui lui permet de faire du prêt-à-porter… au prix du luxe!

Dans la foulée, Christian Audigier passe la surmultipliée. Fort de ses multiples marques, il crée cette année son propre salon du prêt-à-porter dont la première édition se tiendra en août au Caesars Palace de Las Vegas, hôtel mythique s'il en est. Tout le monde cherche à s'accaparer sa signature. Toujours à Vegas, PureManagement, un puissant réseau américain de financement de night-clubs a ouvert le 4 juillet dernier une boîte baptisée Christian Audigier Le Club. La rançon de la gloire! «Tout ce qui se crée à Las Vegas reste à jamais gravé dans les annales de l'histoire», se réjouit le Frenchie qui décline désormais toute une gamme de produits, des casquettes aux tee-shirts en passant par les lunettes, le parfum, les boissons énergisantes, les casques de motard, la vodka et même le vin des coteaux du Languedoc. «Christian Audigier, c'est un style de vie», a-t-il résumé sur le bateau qui le conduisait, avec Johnny, à l'inauguration de son club de Treasure Island à Las Vegas.

«Jackpot! Madonna a porté mon tee-shirt…»

Dans le même temps, dans un tout autre fuseau horaire, à Dubaï, c'est un hôtel de 36 étages et 380 chambres que le roi de la fripe est en train de construire en partenariat avec un groupe saoudien. Mais sa plus grande fierté, le bouquet final de ce feu d'artifice, il le doit à sa fille Crystal Rock. Jeune étudiante de 16 ans, elle vient de lancer une collection éponyme destinée aux teenagers. La relève est assurée.

Mickey Rourke
L'acteur de *9 semaines et demi* était particulièrement en forme ce soir-là.

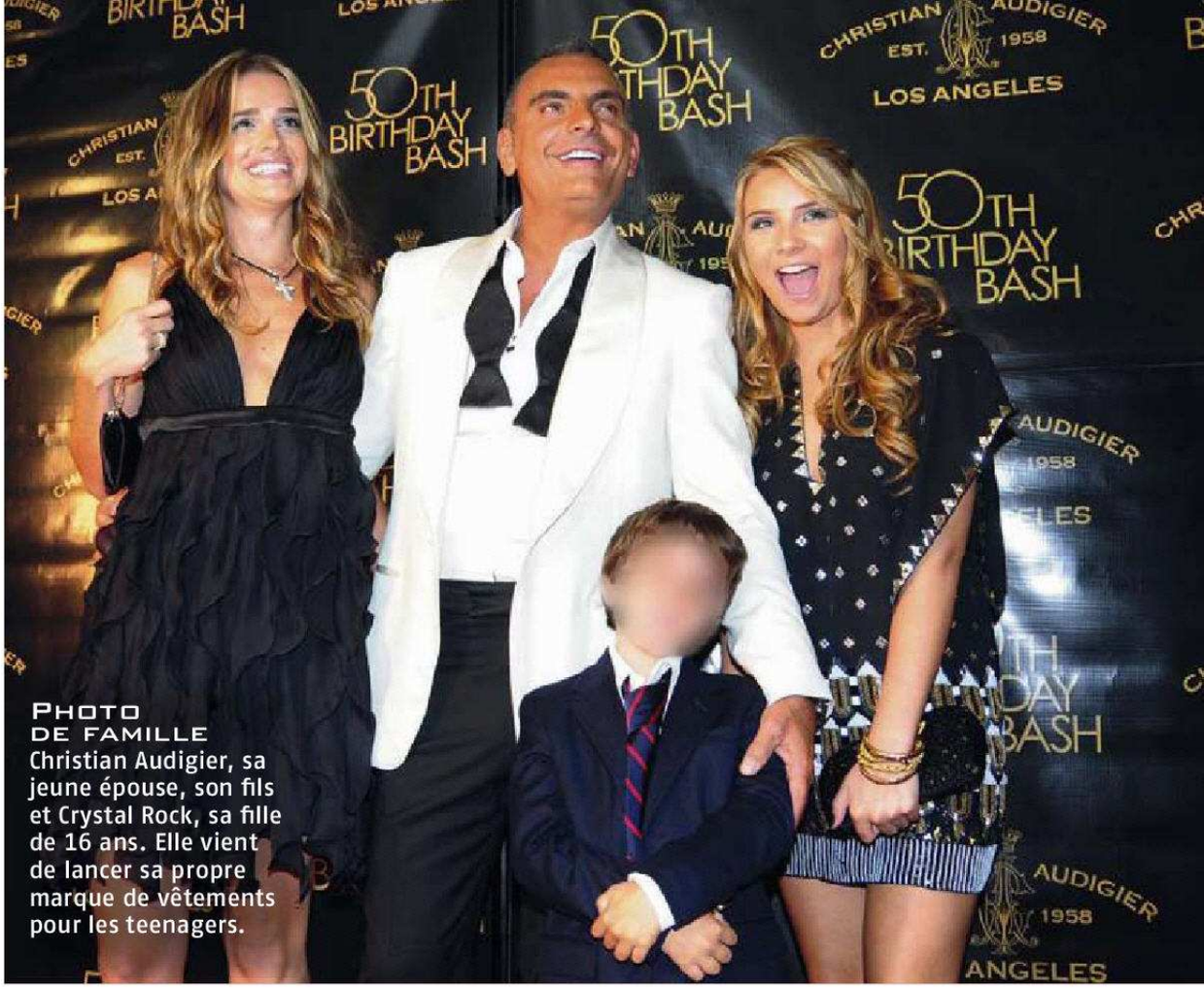

Photo de famille
Christian Audigier, sa jeune épouse, son fils et Crystal Rock, sa fille de 16 ans. Elle vient de lancer sa propre marque de vêtements pour les teenagers.

Audigier Dragueur de stars
Il y a longtemps que le businessman cultive ses relations : en 2002, le voilà avec Halle Berry (1) et Mickey Rourke (2). En 2003, il fréquente Paris Hilton (3) et Johnny (4).

PÉTROLE: VERS DES

L'Athabasca, au Canada
Dans l'Alberta, près de Fort McMurray, se trouve l'un des plus importants gisements de bitume au monde. Les mines à ciel ouvert ont remplacé les forêts.

ANNÉES DE PLOMB

Juillet 2008 - Monde

Les experts s'étripent sur les causes de la flambée du pétrole, mais tombent d'accord sur un point : les cours ne redescendront plus.

Par Renaud Thircuir

Désormais, il n'y a plus un jour sans qu'on en parle : presse écrite, télévision, quidams et experts commentent la flambée des cours et prédisent des hausses jusqu'alors impensables : 170, 250, 300, 400 dollars… Dire qu'il y a seulement six mois, le baril de brut n'avait jamais dépassé les 100 dollars. Si elles se concrétisaient, des envolées aussi vertigineuses pourraient sonner le glas de notre économie.

Pour l'heure, la seule certitude sur laquelle les analystes s'accordent, c'est que la planète est entrée dans un nouveau choc pétrolier. Mais attention, préviennent-ils, cette fois-ci, contrairement aux épisodes précédents, un reflux du prix du baril est improbable.

Petit retour en arrière : à l'été 2007 éclate la crise des subprimes, ces crédits à risque (principalement immobilier) accordés, aux États-Unis, à des ménages peu solvables. Rapidement, elle s'étend à toute la bulle financière, provoquant des pertes colossales pour de nombreuses banques à travers le monde, et entraînant une crise de confiance générale dans le système financier et ses produits. Beaucoup d'investisseurs se dirigent alors vers des valeurs jugées plus sûres, en particulier sur le marché des matières premières. Mais cet afflux soudain a pour conséquence de propulser les cours des denrées alimentaires et du pétrole vers les sommets.

Pointée du doigt par l'Organisation des pays exportateurs de pétrole (Opep), la spéculation a sans aucun doute sa part de responsabilité. Pour autant, elle n'est pas seule responsable.

Tandis que la demande en énergie explose de par le monde (notamment en Chine et en Asie du Sud-Est), la production mondiale, elle, est en recul (de 0,2 % en 2007 par rapport à l'année précédente selon la compagnie pétrolière BP).

Cette tension est due en partie aux limites imposées par les pays producteurs, mais aussi à l'épuisement de gisements historiques, principalement aux États-Unis et en mer du Nord, ainsi qu'à l'absence d'investissement sur d'importants sites en Russie. L'augmentation du nombre de conflits et tensions dans certains pays producteurs (Nigeria, Soudan, Irak, Iran…) n'arrange évidemment rien à la situation.

En tout état de cause, les ressources pétrolières ne sont pas infinies. Les champs exploités depuis les années 1970 étaient les plus accessibles et la mise en valeur d'autres gisements, en offshore ou par des procédés d'extraction compliqués, coûte de plus en plus en cher. Au cours actuel du brut, les réserves rentables à exploiter sont estimées à 1 200 milliards de barils, soit 41 années de consommation mondiale au rythme présent.

Avec le Japon, seule l'Europe a entamé une baisse de la consommation énergétique, de -1,2 % en 2007. Pour autant, nos besoins en pétrole ne se limitent pas au plein de carburant de nos voitures. Il entre dans la chaîne de fabrication de la plupart des produits que nous consommons (voir en pages 78-79). Par obligation, il y a donc urgence à se tourner vers des énergies alternatives.

© ETIENNE DE MALGLAIVE/REA

PÉTROLE: VERS DES ANNÉES DE PLOMB

Hécatombe de canards
En avril dernier, 500 palmipèdes sont morts englués dans l'eau usée d'un bassin. Depuis, des épouvantails sont censés effrayer les oiseaux migrateurs.

L'Alberta, au Canada, est la deuxième réserve mondiale de pétrole, derrière l'Arabie Saoudite. L'or noir se niche

Pollution des eaux
Prélevée dans la rivière avoisinante, l'eau utilisée pour l'extraction du bitume est irrémédiablement polluée.

Déforestation
Pour l'extraction, le traitement et le transport du brut, la forêt est rasée. Ici, le début d'un chantier pour installer un pipeline.

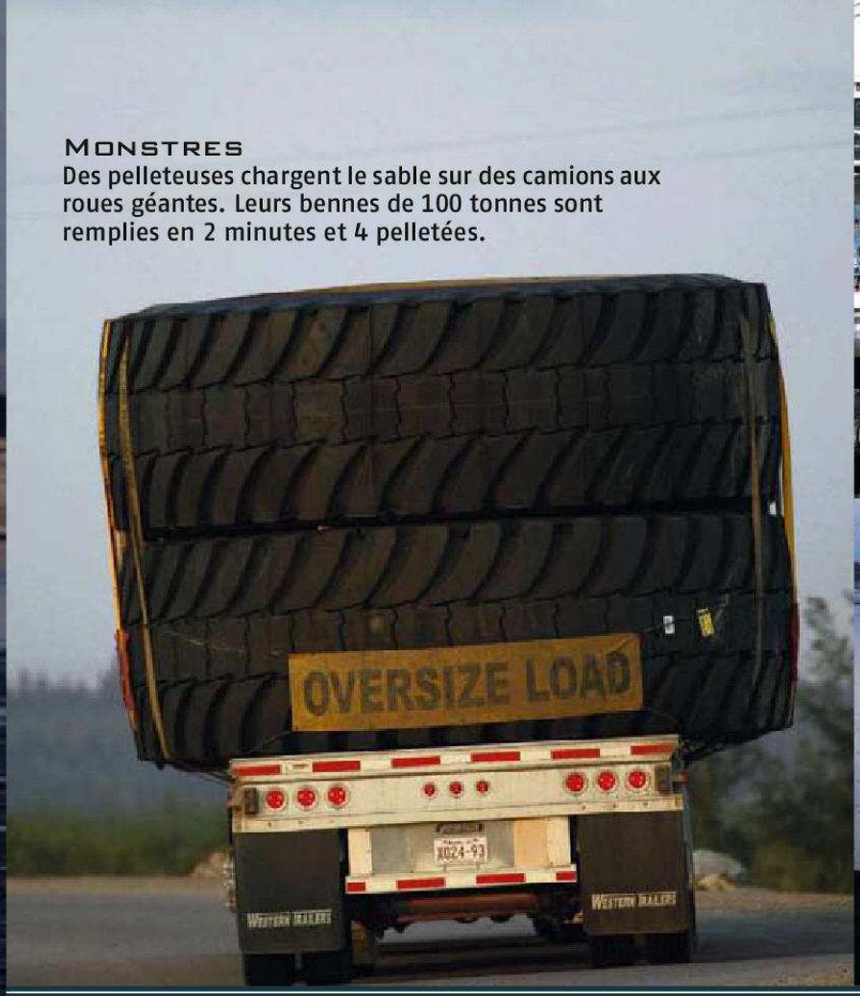

Monstres
Des pelleteuses chargent le sable sur des camions aux roues géantes. Leurs bennes de 100 tonnes sont remplies en 2 minutes et 4 pelletées.

Transformation
Le brut est extrait dans des usines de « valorisation » au moyen de vapeur d'eau.

Avec la hausse des cours, l'extraction devient rentable, mais au prix d'un désastre écologique.

au cœur du sable.

Passé et futur
Ce musée du pétrole a été aménagé dans un ancien engin d'extraction.

© ETIENNE DE MALGLAIVE/REA

PÉTROLE: VERS DES ANNÉES DE PLOMB

Le pétrole est présent dans la chaîne de fabrication et dans l'acheminement de très nombreux produits. Aperçu.

7,9 L
1 KG D'AGNEAU DE NOUVELLE-ZÉLANDE

Production du polystyrène (2,3 l de pétrole pour 1 kg). Fabrication du gobelet.

3,2 g
UN GOBELET EN PLASTIQUE

1180 L
UN BAIN PAR JOUR PENDANT UN AN

0,5 L
1 LITRE DE DÉTERGENT EN BOUTEILLE

Trajet des différents ingrédients jusqu'au réfrigérateur du consommateur (9115 km). Fabrication du yaourt (40 g par kg).

6 g
UN YAOURT AUX FRAISES

2,8 L
UNE RAMETTE DE PAPIER (80 G)

Il y a aussi du pétrole dans :

+ les crayons de couleur
+ le chewing-gum
+ les pulls polaires
+ la teinture pour cheveux
+ le rouge à lèvres
+ les couches jetables
+ les caméras
+ les CD
+ les matelas gonflables
+ la moquette
+ le liquide vaisselle
+ les poêles en Téflon
+ les carrosseries de voiture
+ les conduites d'eau
+ les cannes à pêche
+ l'aspirine
+ les pansements
+ les gélules
+ les balles de tennis
+ le dentifrice
+ les collants en Nylon...

Le cours du pétrole : un siècle et demi de caprices

(prix du baril en dollars 2007)

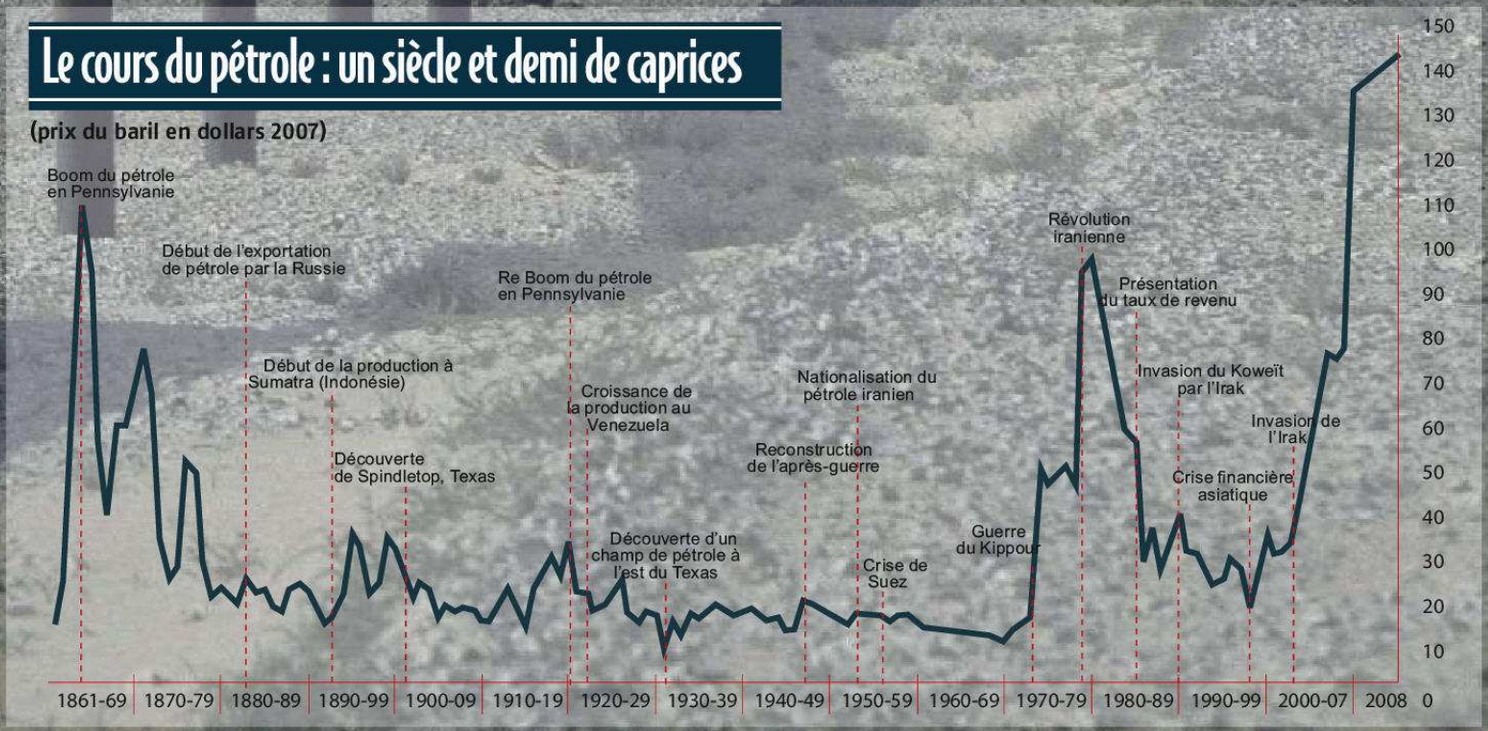

© BP STATISTICAL REVIEW OF WORLD ENERGY JUNE 2008
© PHOTOS FOTOLIA /DR

ILS VOIENT LA VIERGE ET JÉSUS PARTOUT

Apparition béton
Une tache quelque peu évocatrice et des centaines de croyants viennent voir la Vierge sur ce mur de Chicago.

Maculée conception
Cette tache d'huile ou ce visage de Jésus (c'est selon) a été adjugé(e) près de 800 euros sur eBay !

Vierge toastée
Un inconnu a proposé 14 000 euros pour de bout de sandwich grillé sur lequel apparaît la Vierge.

Effet flou
Plissez les yeux et cette barrière de Sydney devient la mère du Christ.

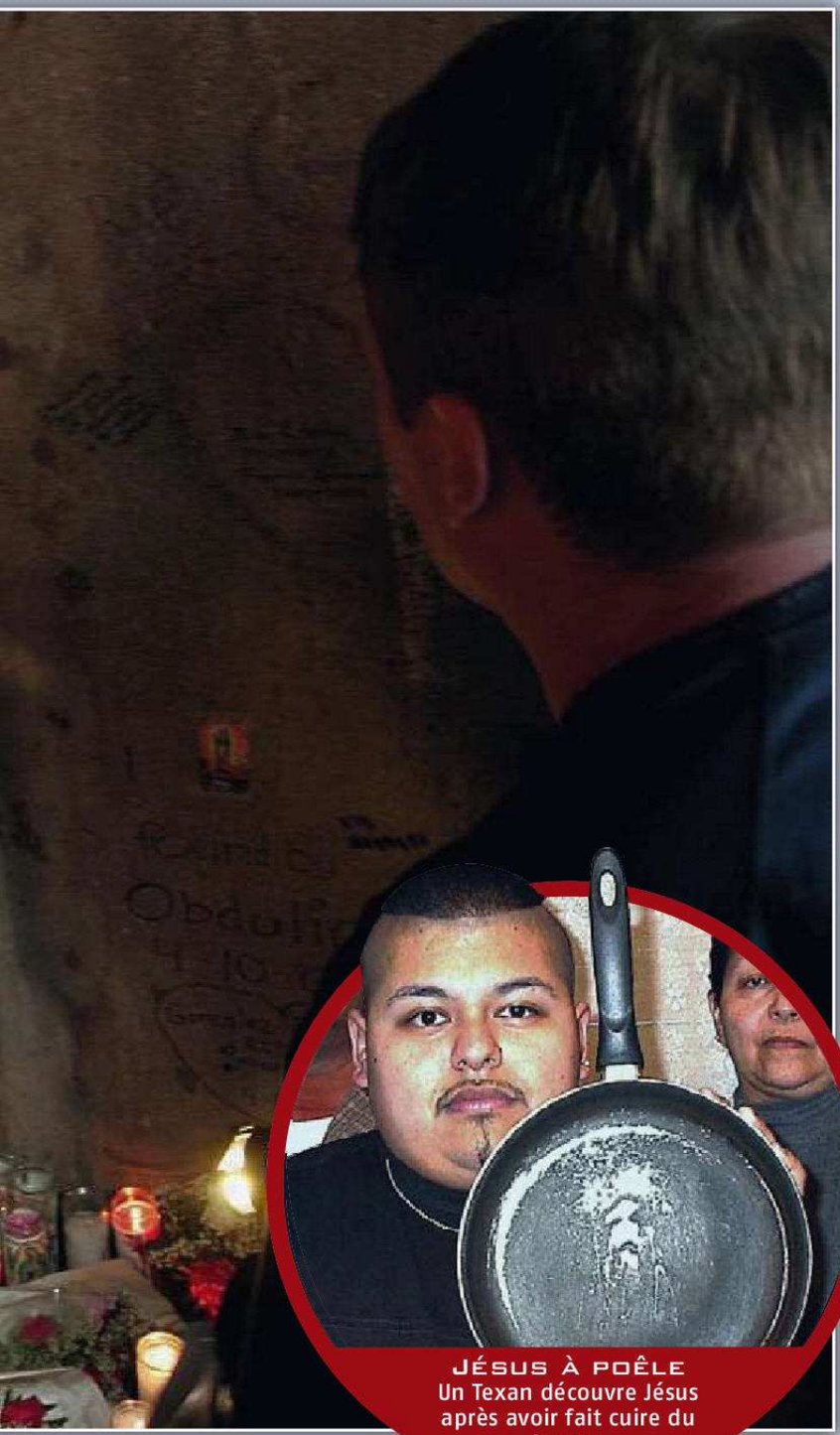

Jésus à poêle
Un Texan découvre Jésus après avoir fait cuire du bacon.

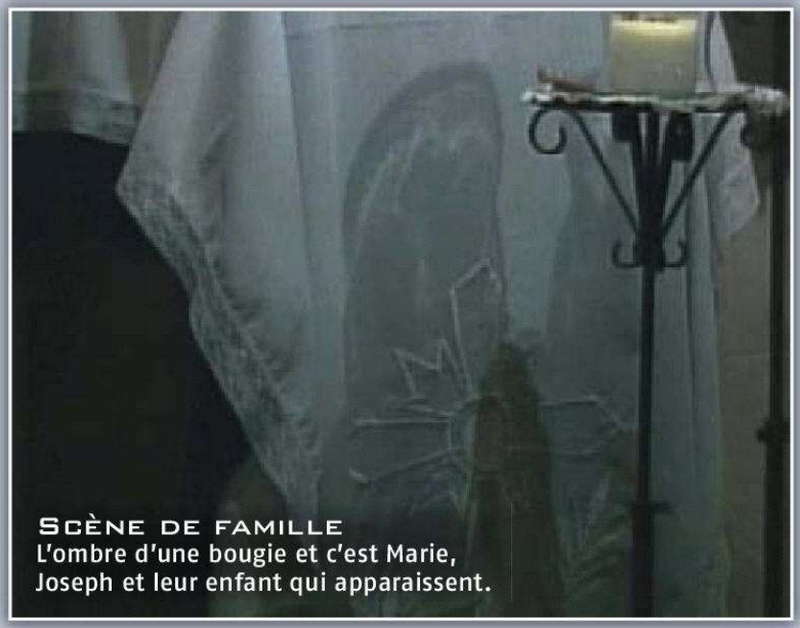

Scène de famille
L'ombre d'une bougie et c'est Marie, Joseph et leur enfant qui apparaissent.

Juillet 2008 - Monde

Lourdes, 1858, la Vierge Marie apparaît à Bernadette Soubirous. 150 ans plus tard, ils sont des centaines à la voir n'importe où. Sur un bâtonnet de colin au Canada ou sur l'écorce d'un acacia en Angleterre par exemple. Que dit l'Église catholique ? Qu'elle doit authentifier les apparitions dignes d'être prises en considération, et que non, un toast ne rentre pas dans cette catégorie ! On parlera alors non pas d'apparition mais de pareidolia, un phénomène psychologique qui consiste à interpréter des images vagues comme se rapportant à quelque chose de spécifique.

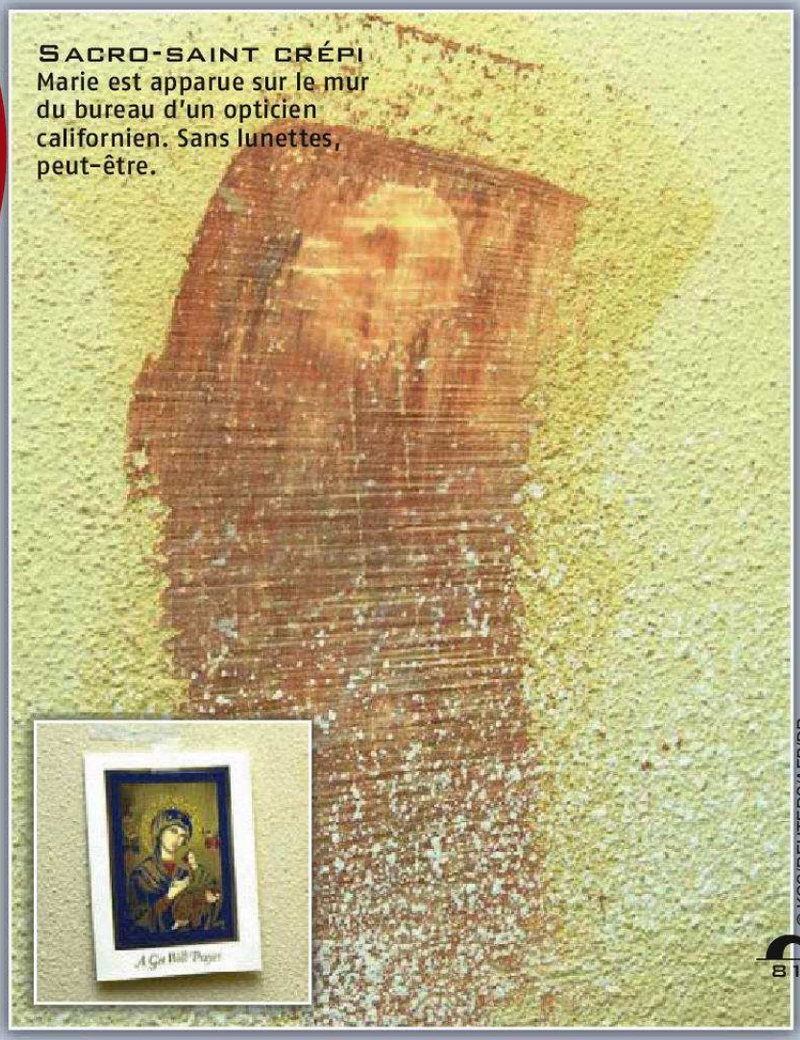

Sacro-saint crépi
Marie est apparue sur le mur du bureau d'un opticien californien. Sans lunettes, peut-être.

© KCS/REUTERS/AFP/DR

C'EST LA FORÊT

QU'ON ASSASSINE

Juillet 2008 - Tailândia - Brésil

Alors que l'Union européenne peine à limiter les entrées de bois illégal, le gouvernement brésilien a lancé une opération contre les fraudeurs pour sauver la forêt amazonienne.

Par David Fréon

© E.MANCUSO/GRAZIANERI/COSMOS

C'EST LA FORÊT QU'ON ASSASSINE

Opération choc
En février 2008, la force nationale brésilienne confisque 18 000 m³ de bois illégal dans l'État du Pará.

Offensive
Prévue sur plusieurs mois, l'opération Arco de fogo mobilise mille hommes et concerne une quarantaine de localités, ici Uruará.

Contrôles sévères
Les policiers arrêtent les convois pour vérifier que les chargements de bois sont légaux et s'assurer que des enfants ne sont pas employés.

Vu du ciel
Tailândia dans l'État du Pará. La déforestation fait des ravages comme l'atteste cette prise de vue aérienne.

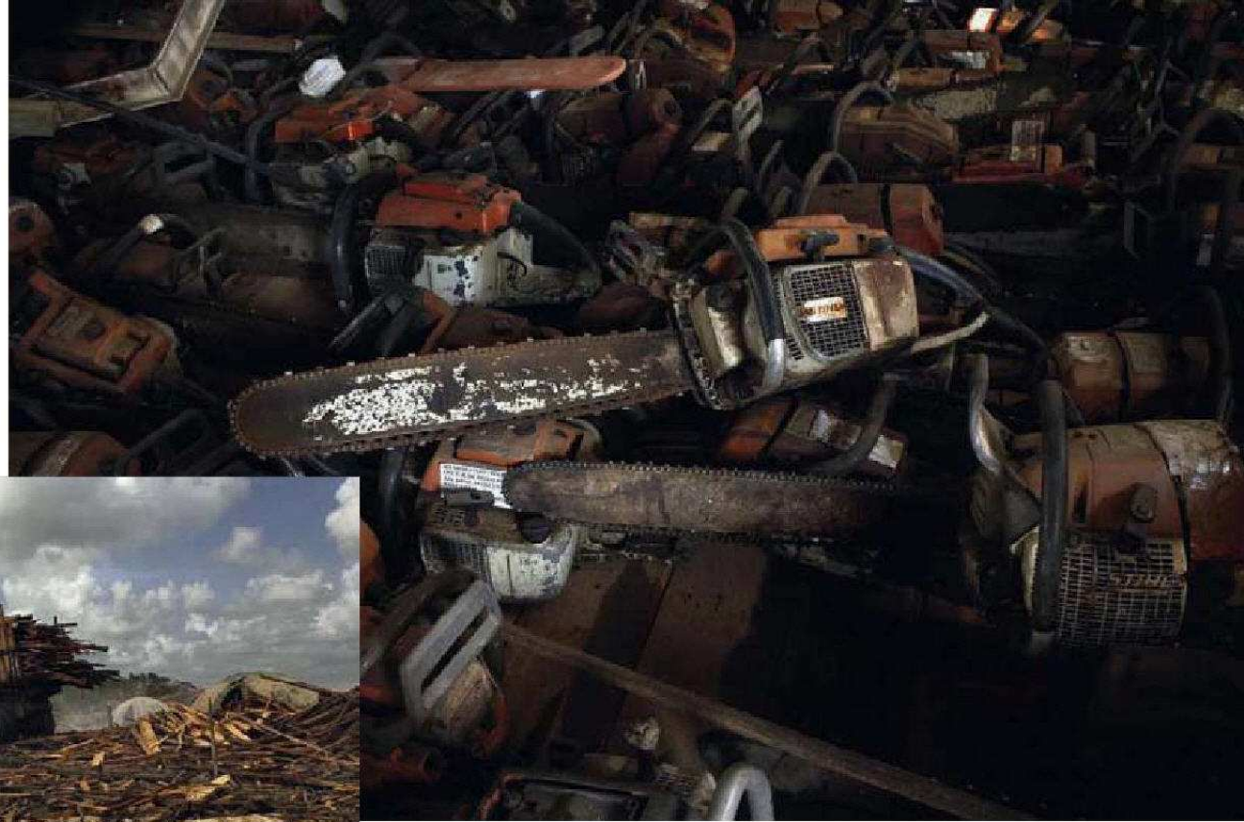

Outils de travail
Des dizaines de tronçonneuses ont été enlevées à leurs propriétaires, des bûcherons illégaux.

Charbon de bois
Le gouvernement a fait fermer 107 fours à charbon rien qu'à Tailândia.

Depuis plusieurs années, les salons de jardin fabriqués avec des bois exotiques sont très en vogue auprès du grand public européen. Un phénomène qui contribue hélas à la destruction des forêts primaires.
Selon Greenpeace, la moitié des importations de bois dans l'Union européenne provient de l'exploitation illégale de zones menacées comme la forêt amazonienne. Entre 60 % et 80 % du bois brésilien seraient produits illégalement, pour moitié à destination de l'Europe. Autant dire que l'adoption en mai 2003 par Bruxelles d'un plan d'action pour lutter contre le commerce illégal de bois (le FLEGT) n'a pas tenu ses promesses. La Commission européenne devrait d'ailleurs annoncer ce mois-ci de nouvelles mesures censées le renforcer.
Au même moment, une partie de la bataille se joue de l'autre côté de l'Atlantique, au Brésil, où le gouvernement fédéral a décidé de partir en guerre contre la déforestation sauvage. Partant du constat que 7 000 km² de forêt avaient disparu de la sorte entre août et décembre 2007, il a lancé une opération nommée Arco de Fogo (Arc de feu). Cette vaste campagne de police a démarré en février dernier dans les États amazoniens du Pará, du Mato Grosso et du Rondônia, parties du pays où la fraude bat son plein.
À Tailândia, une ville d'environ 60 000 habitants située à 250 km de Belem dans le Pará, ce ne sont pas moins de trois cents policiers et techniciens de l'Institut de l'environnement (l'Ibama) qui ont inspecté les exploitations forestières et les scieries suspectées de débiter des grumes extraites sans autorisation. Bilan, 18 000 m³ de bois saisis, 107 fours à charbon fermés et des émeutes qui ont fait de nombreux blessés de part et d'autre. 450 policiers fédéraux ont dû intervenir pour calmer les milliers d'émeutiers. Il faut dire que les habitants sont inquiets pour leur avenir : l'exploitation forestière, légale ou pas, est la principale activité économique de la région, brassant environ deux milliards et demi d'euros par an.
« Nous sommes conscients des dommages que nous causons à l'environnement », explique Edivaldo Bastos, membre du syndicat des travailleurs ruraux de Tailândia, « mais on ne peut pas stopper comme ça la première source de revenus de la région ». Bref, pas question pour la population de céder face au gouvernement si c'est pour se retrouver sans ressources du jour au lendemain. D'autant qu'on peut se demander quelles alternatives sérieuses le président Lula est en mesure de lui offrir.
Certains disent souhaiter que le gouvernement investisse davantage dans l'agroalimentaire. Pour la préservation de la forêt, c'est une fausse bonne idée. Des études récentes prouvent que l'élevage bovin et la production de soja, qui exigent d'énormes surfaces de terres, sont responsables de la déforestation au même titre que l'extraction du bois à des fins commerciales. La bataille pour la sauvegarde de la forêt amazonienne est décidément loin d'être gagnée.

La police a saisi 18 000 m³ de bois et fermé 107 fours.

Activité intense
À Tailândia, plus de cent scieries emploient une grande partie de la population.

GUITARE ZÉRO

26 juin 2008 - Paris

Ils jouent de la guitare à vide mais ont un look d'enfer. Plongée au cœur de la finale des championnats d'air guitar.

Par David Fréon

Enarox
Ce candidat découvert sur MySpace a assuré le show en aspergeant le public de faux sang.

© BERTRAND VANIER / ANGELI

Master Peace
À 23 ans, ce nouveau venu en kilt a remporté haut la main le championnat de France d'air guitar.

Ils étaient dix, sélectionnés lors de championnats régionaux, à prétendre au titre de champion de France.

Un morceau des Uncommon Men From Mars résonne dans le Trabendo, une salle du parc de La Villette. Master Peace virevolte sur scène au gré des accords qu'il mime sur sa six cordes imaginaire. Bienvenue à la finale du championnat de France 2008 d'air guitar, une discipline qui consiste à jouer de la guitare… sans guitare.

Selon la légende, cette pratique a démarré en 1995 dans un bar anglais de Brighton, le Lift Club, où des clients passablement éméchés ont commencé à simuler des solos de guitaristes, avec classement à la clé. Dans la foulée, l'air guitar est devenu un art à part entière avec ses fédérations nationales (Angleterre, Belgique, États-Unis, Norvège…) et ses championnats nationaux et internationaux.

Le 26 juin dernier au Trabendo, ils sont donc dix à s'affronter lors de la finale des championnats de France. Ils ne resteront qu'une minute sur scène, soixante secondes pour convaincre les quatre membres du jury de leur talent et obtenir une note comprise entre 4.0 et 6.0. Et comment s'assurer de la meilleure note? Il faut s'entraîner régulièrement, ne pas oublier d'accorder sa guitare, faire semblant d'utiliser une pédale d'effets, ne pas lâcher son instrument, se jeter dans le public, enchaîner les duck walk à la Chuck Berry ou les moulinets à la Pete Townshend des Who et pourquoi pas jouer virtuellement avec les dents tel Jimy Hendrix… Bref avoir la rock'n'roll attitude et surtout ne pas avoir peur du ridicule.

Ils n'ont qu'une minute pour convaincre le jury.

Nahoutengar Rhovis Mardochee, Moche Pitt, Funky Fingers, Enorax… ne cherchez pas à savoir qui se cache derrière ces noms de scène: tous refusent de sortir de leur identité d'air guitaristes. Et dans le genre biographie loufoque, Enarox va loin. Grimé comme un membre de Kiss, il aurait «66 ans bientôt 19», serait allé à l'école maternelle «avec Johnny», aurait «trois enfants cachés avec Vincent Perrot» et serait le fils naturel du Joker: «Ma mère pensait coucher avec Gene Simmons de Kiss, elle s'est fait avoir.» Sur scène, il n'y en a pas un pour rattraper l'autre: Roger Tungsten raffole des strip-teases sulfureux, Nahoutengar Rhovis Mardochee se jette sur le vice-champion du monde Moche Pitt… Mais le vrai héros de la soirée fut assurément Master Peace qui participait à sa première grande compétition et a remporté le titre de champion de France. Il y a gagné une place pour les championnats du monde qui se tiendront le 22 août en Finlande et une vraie guitare… dont il ne sait pas jouer.

Air Guitar Pro
Cette variante de l'air guitar utilise un manche équipé de capteurs.

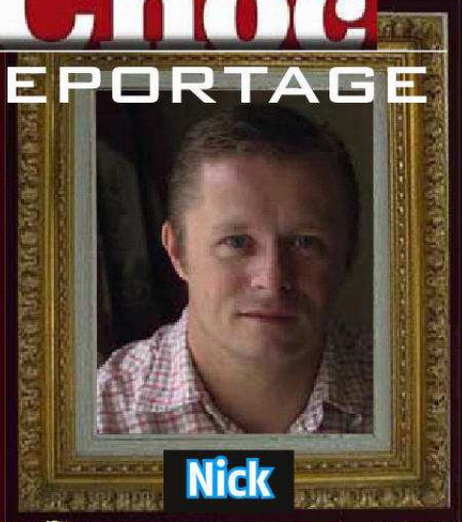
Nick

Gilly

Une cliente

Ian

Cassie

Jos

MURDER MYSTERY

Juillet - Winchester - Angleterre

Les Anglais ont inventé Sherlock Holmes, Hercule Poirot ou encore Miss Marple. Pas étonnant qu'ils se pressent à Murder Mystery, un jeu de rôle à base d'assassinats, de brouilles et d'intrigues casse-tête.

Par Yannick Demoustier (texte) et Philippe Serieys (photos), Rue des Pommiers

(De haut en bas) Un producteur de cinéma retrouvé mort d'une balle dans la tête, une maquilleuse empoisonnée et baignant dans son vomi, une troisième personne morte étouffée, ce sont les ingrédients macabres de Murder Mystery.

«Appelez une ambulance!» Trop tard… Sous le ciel étoilé – une fois n'est pas coutume – du sud de l'Angleterre, le corps de Jos Anderton, producteur d'un film qui doit se tourner très prochainement, gît contre le mur du parking de l'hôtel Mercure Wessex, à Winchester. Il a une balle dans la tête, un pistolet pend au bout de sa main droite. Un suicide? Pour en avoir le cœur net, le détective Ian Rutherford rassemble les clients de l'hôtel dans la salle de restaurant. Tous ont l'estomac noué, l'ambiance est pesante… Tout le monde est suspect… mais chacun va aussi se transformer en enquêteur!

Bienvenue dans le jeu Murder Mystery. Car la mort – fictive – de Jos Anderton n'est que le point de départ d'un Cluedo grandeur nature auquel participent des amateurs de sueurs froides pendant un week-end.

Le fait qu'ils séjournent tous dans le même hôtel renforce le côté Agatha Christie du concept. Les participants endossent le rôle d'apprentis détectives et se fondent dans une histoire qui prend aux tripes. «Les scénarios sont très élaborés, affirme Christal, une habituée. Trouver l'assassin et les mobiles des meurtres nécessite une grande capacité de déduction.»

La mission des acteurs, dont certains sont professionnels, consiste à alimenter les intrigues par tous les moyens imaginables: scènes de bagarre, révélations mélodramatiques et parfois même épisodes de tendresse… Les clients, bloc-notes et stylo à la main, ne cessent de les harceler de questions pendant tout le week-end. «Nous ne sortons jamais de notre rôle», explique Dave Smith, alias le détective Ian Rutherford.

«Les scénarios sont très élaborés.» Christal, joueuse

Outre-Manche, Murder Mystery connaît un réel succès. «C'est une échappatoire pour les participants, estime Joy Smith, la créatrice du concept. Pendant trois jours, personne ne pense à son travail, à ses soucis.» La principale qualité pour prendre du plaisir à Murder Mystery? Être sociable! Alors que personne ne se connaît le vendredi soir, chacun échange ses déductions le dimanche, avant le dénouement. «J'essaie d'inventer des situations surprenantes afin de susciter les conversations», avoue Joy. «Elle est folle», confie Teresa Slender, alias la maquilleuse Rosie Mac, avant de s'étouffer dans son vomi…

MURDER MYSTERY

Nous avons assisté à un week-end Murder Mystery. À la base du scénario proposé aux participants, un producteur de films, Jos Anderton, réunit son équipe de tournage dans un hôtel de Winchester...

Toute l'équipe se réunit dans le bar de l'hôtel Mercure Wessex pour un petit cocktail. Premiers repérages : trouver qui sont les acteurs du jeu et qui sont les joueurs. Ça promet pour le week-end !

Première altercation entre le «producteur», Jos Anderton, et son «assistante», Cassie. Visiblement, l'une de nos «collègues» ne fait pas l'affaire.

Le ton monte. Nick, le «réalisateur», se rue sur Jos. Nous apprenons à travers les injures prononcées que Nick est le mari de Cassie. C'est à noter !

Une heure plus tard, Jos est retrouvé mort dans le parking de l'hôtel. Les acteurs appliquent le scénario et semblent bouleversés. Les joueurs, eux, prennent des photos souvenirs.

Arrivé sur les lieux, le détective Rutherford, plutôt antipathique, nous interdit de quitter l'hôtel et nous interroge.

Nous pensons que c'est un meurtre (on est là pour ça!) et nous menons l'enquête. L'idéal serait de s'incruster dans ce groupe qui donne l'impression d'être sur une piste.

Le lendemain, en plein déjeuner, Gilly, le cou balafré, titube dans le restaurant. Il n'y a donc pas une minute de répit ?

9

C'est au tour de Rosie, la «maquilleuse», de faire parler d'elle... pour son malheur. On la découvre étouffée dans son vomi. Rutherford empêche les témoins d'approcher.

10

Le détective nous informe qu'elle est morte d'un empoisonnement. Les personnages, tous suspects désormais, se défendent à merveille. Il est vraiment difficile de distinguer le vrai du faux.

11

Une heure plus tard, c'est une autre scène d'horreur qui nous attend : Gilly est retrouvée assassinée, étouffée. La dernière fois qu'on l'a vue, elle accusait Nick d'être le meurtrier. Une fausse piste ?

12

Ce ne sont pas trois morts qui vont gâcher la fête. Nick et sa femme Cassie s'éclatent. Un peu trop ?

13

2 heures du matin, plusieurs personnes se creusent la tête dans la «chambre des indices» mise à disposition. Dans quelques heures nous devons rendre nos déductions. Pas question de sécher...

14

Choc HIGH-TECH

Par Julien Beck

Le monde moins flou !

Webcam Logitech Vision Pro (Mac)

Fatigué d'entendre vos correspondants vous dire qu'ils ne vous voient «pas bien» à cause de votre webcam? Optez pour un nouveau modèle Logitech dédié aux possesseurs de Mac. Il assure une mise au point automatique, sublimée par une optique signée Carl Zeiss. Capteur de 2 méga-pixels et gestion auto de l'éclairage.

Prix: 99,90 €.

WWW.LOGITECH.COM

Un bon point pour les points !

Alerte GPS G300 Black Edition

Ce seyant boîtier est le dernier-né des avertisseurs légaux de radars et de zones dangereuses, il est à la fois sonore et lumineux et ses mises à jour sont gratuites via le site AlerteGPS.com. Son autonomie est annoncée pour huit heures (maximum).

Prix: 159 €.

WWW.ALERTEGPS.COM

Dites-lui cheeeese !

Caméscope Sony HDR-CX11

Le caméscope CX11 n'est pas comme les autres car il est le seul à intégrer une technologie de détection des sourires. La prise de vue peut se déclencher à la moindre apparition d'incisives, liée à une détection de visages. Les images sont enregistrées sur une Memory Stick pour un transfert rapide.

Prix: 400 €.

WWW.SONY.FR

Que le spectacle commence

Vidéoprojecteur Toshiba TDP SP1

La vidéoprojection devient un sport de plus en plus abordable. Pour 400 euros, le Toshiba SP1 se propose de diffuser de grandes images lumineuses et colorées avec un faible recul. Il est idéal pour la projection de photos, de documents informatiques et de films sur DVD. Il ne pèse que 2,2 kg et développe une résolution native de 800 x 600 pixels. ses images sont comprises entre 0,6 et 7,7 mètres.

Prix: 400 €. WWW.TOSHIBA.FR

Le volant qui cause !

Kit mains libres Avesta de SeeCode

Il suffisait d'y penser! Avesta lance le premier kit mains libres d'une forme arrondie qui s'intègre parfaitement à la forme du volant sur lequel il s'arrime. Il dispose de la reconnaissance vocale, d'un écran LCD et d'une autonomie de onze heures.

Prix: 119 €. WWW.SEECODE.DE

7e art en vadrouille !

Lecteur de DVD portable Sigmatek PDX-4200

Regarder *Ratatouille* au bord de l'eau, ou *Saw IV* la nuit au fond d'une tente, des rêves accessibles grâce au lecteur de DVD portable Sigmatek 4200 qui, pour un prix raisonnable, propose un écran de 25 cm rotatif de haute qualité, une entrée pour clé USB et carte SD, ainsi qu'une large compatibilité de lecture. Télécommande fournie et recharge via un allume-cigare.
Prix: 179 €.
WWW.SIGMATEKCOMPUTER.COM

Un réveille-matin, ça s'individualise

Dock iPod Black Box 24/7 de GEAR4

Cette Black Box ne se contente pas d'être une merveilleuse béquille à iPod, il s'agit d'un tout-en-un qui assure une amplification de 16 W au total et un réveil aux effets réglables (brutal, je reste au lit ou réveil en douceur). Sa sonnerie d'alarme peut être accompagnée d'une lumière bleue d'ambiance et de la musique de votre choix. Évidemment, la Black Box assure également la charge de l'iPod.
Prix : 79,99 €.
WWW.GEAR4.COM/FR

Haut de gamme à la plage !

Caméscope JVC Everio GZ-HD40

Doté d'un disque dur de stockage de 120 Go, le JVC HD40 est un caméscope HD qui vous permettra d'enregistrer vos images de vacances avec une qualité époustouflante, qui pourront être archivées sur DVD. Existe en modèles 80 Go et 40 Go.
Prix du HD40: 1 299 €, du HD30: 999 €, du HD10: 799 €.
WWW.JVC.FR.

Au doigt et à l'oreille !

Téléphone tactile LG Viewty Purple

LG est un as de la téléphonie à écran tactile, et son Viewty en est la quintessence. La version Purple reprend les caractéristiques suivantes : photos 5 mégapixels, FM, Bluetooth, PDA, micro SD et WAP !
Prix: 459 €.
WWW.LGE.COM

Copilotage automatique !

GPS TravelPilote 100 Blaupunkt

Le GPS TravelPilot 100 de Blaupunkt est un modèle d'un poids de 175 g qui garantit une parfaite assistance au conducteur grâce à son limitateur de vitesse et ses cartes en 2D et 3D. L'écran sensitif de 9 cm assure une vision optimale et son prix est percutant !
Prix: 149 €.
WWW.BLAUPUNKT.FR

D.R.

Armes en kit

Bang bang !

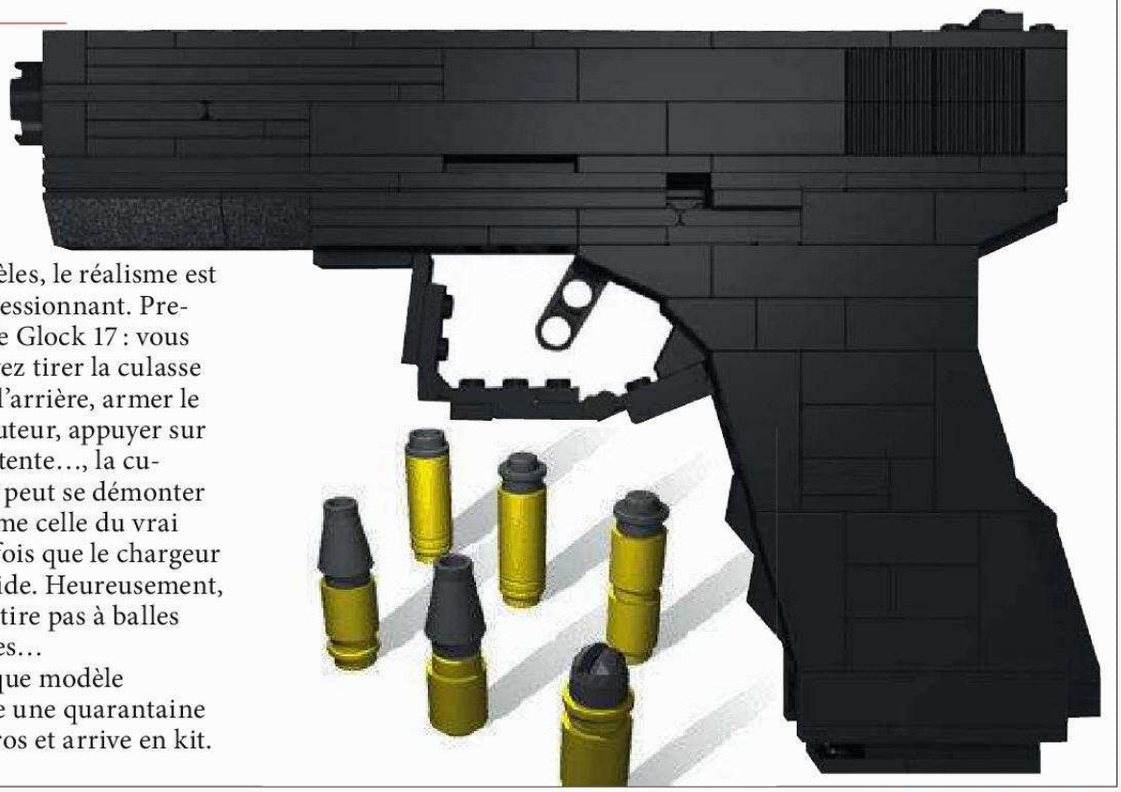

États-Unis. Le second amendement de la Constitution américaine garantit le droit des citoyens à porter une arme à feu. Et les grands enfants adorent les Lego. Vous ne voyez pas le rapport ? Alors allez faire un tour sur le site de la société BrickGun : elle commercialise des répliques d'armes en Lego. Beretta 92FS, Desert Eagle, Glock 17, tous sont fidèlement reproduits à l'échelle 1:1. Pour certains modèles, le réalisme est impressionnant. Prenez le Glock 17 : vous pouvez tirer la culasse vers l'arrière, armer le percuteur, appuyer sur la détente…, la culasse peut se démonter comme celle du vrai une fois que le chargeur est vide. Heureusement, il ne tire pas à balles réelles…
Chaque modèle coûte une quarantaine d'euros et arrive en kit.

C'est ma tasse !

Marre que vos collègues de bureau vous piquent sans cesse votre mug ? Cuplock est fait pour vous. Cet objet en céramique signé Efrat Gommeh, un designer israélien, comporte une serrure à sa base. Un tour de clé pour enlever un petit bouchon et voilà le mug rendu inutilisable. Très pratique, à condition de ne pas perdre sa clé…

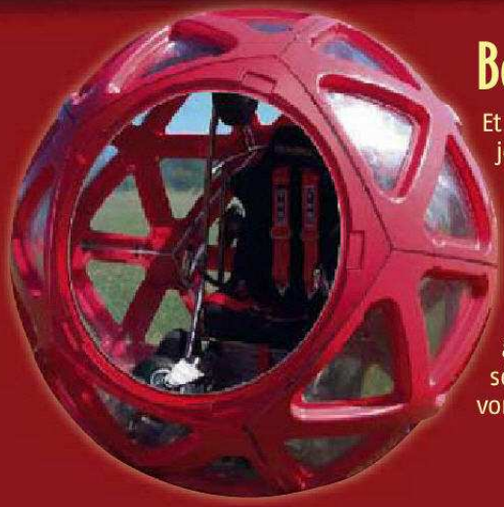

Boule à hamster

Et voici la version hight-tech d'un jeu que certains d'entre vous ont pratiqué ado et qui consistait à se mettre dans un pneu de tracteur pour descendre une forte pente. Désormais, une boule à moteur remplace le pneu et permet de vous éclater à une vitesse folle et en toute sécurité. Théoriquement, vous vomissez à l'arrivée.

Je suis timide…

Votre incapacité à soutenir le regard de la gent féminine vous condamne à passer vos soirées seul devant votre télé ? Reprenez-vous ! Achetez *Miterudake*, un DVD interactif japonais qui diffuse les images de 50 femmes d'âges et de nationalités différents pour vous entraîner. Seul bémol, impossible de discuter avec elles. Ce sera pour le prochain DVD…

D.R.

TU PARS OÙ EN VACANCES ?
CIBLE TES RECHERCHES
PAR DÉPARTEMENT
FAIS-TOI UN MAX DE CONTACTS PAR SMS !
ENVOIE LIBRE AU 62345*
SMS+
Répondre CONTACT pour recevoir les coordonnées de l'éditeur du service.
Pour tous les services de cette page, votre téléphone doit être compatible. Chat SMS : 62345. Conformément à la loi, vous pouvez exercer votre droit d'accès et de rectification des données personnelles : écrire à Cellfish France – service client – BP 60270 La plaine Saint Denis Cedex.- Chat par SMS : (2) 0,35€/SMS + COÛT D'ENVOI DU SMS. UNE FOIS INSCRIT PAR SMS, POUR CONTACTER DIRECTEMENT UNE PERSONNE, ENVOIE SONPSEUDO (ESPACE) TON MESSAGE PAR SMS AU 62345. PAR EXEMPLE POUR DIRE BONJOUR À «THYPHEN75», TAPE THYPHEN75 BONJOUR ET ENVOIE LE PAR SMS AU 62345. Pour assurer la convivialité des services chat, des messages d'animatrices sont susceptibles d'être adressés aux utilisateurs. MINEURS : DEMANDEZ L'AUTORISATION À VOS PARENTS. Cellfish France. RCS Bobigny 420 919 904.

C'EST PAS TOMBÉ DANS L'OREILLE D'UN SOURD

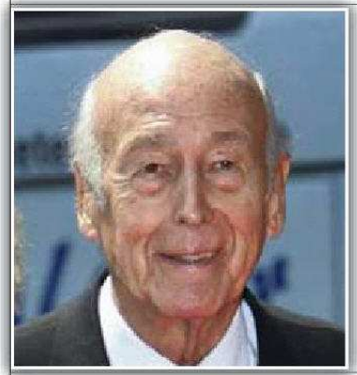

VALÉRY GISCARD D'ESTAING
Le Parisien, le 30 juin

«Il faut que cette présidence française (de l'Europe) soit modeste.»
C'est l'hôpital qui se moque de la charité.

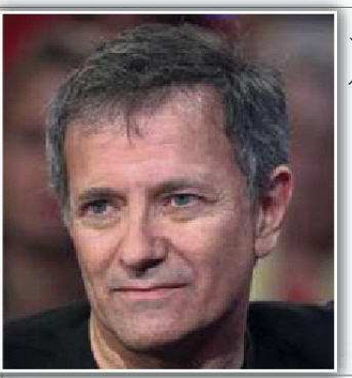

FRANCIS HUSTER
France-Soir, le 27 juin

«Mentir, c'est le devoir de l'homme politique.»
Et savoir se taire, la vertu d'un honnête homme.

NICOLAS SARKOZY
Conférence de presse, le 8 juillet

«Ce n'est pas parce qu'on fixe un objectif qu'on le tient, mais on n'a aucune chance de le tenir si on ne le fixe pas.»
La Palice n'aurait pas dit mieux.

SCARLETT JOHANSSON
Cosmopolitan américain daté août

«Je ne pense pas que la monogamie s'applique à tout le monde.»
C'est une invitation?

JEAN-PIERRE PERNAUT
Le Parisien, le 9 juillet

«Le journal que je présente est très solide. C'est un roc...»
S'il commence à parler comme Cyrano de Bergerac!

MONICA BELLUCCI
Paris Match, le 9 juillet

«Mon homme a toujours su faire jaillir le meilleur de moi-même.»
Il faudrait qu'il soit plus souvent derrière la caméra.

CARLA BRUNI-SARKOZY
à propos des rumeurs sur sa maternité
Metro, le 10 juillet

«Si j'ai pris du ventre, c'est uniquement parce qu'il m'arrive de boire une bière.»
On en reparle dans neuf fûts?

SÉGOLÈNE ROYAL
RTL, le 10 juillet

«Je suis sans doute suivie ou écoutée.»
Rarement entendue...

JEAN-MARC MORANDINI
France-Soir, le 10 juillet

«La presse et les patrons appliquent souvent la règle "je lèche, je lâche, je lynche".»
Tu penses à qui?

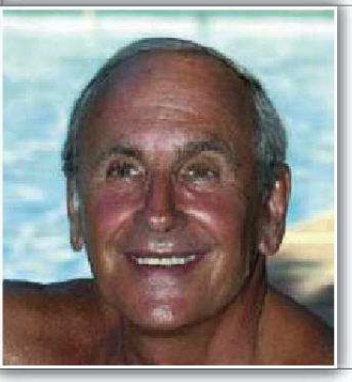

PATRICE LAFFONT
Télé 7 jours, le 4 juillet

«Je ne peux pas regarder plus de deux minutes le Journal du hard.»
«TJOCULAAINE». Onze lettres! Pas mieux.

D.R.

MOBILE ENTREVUE

Sexy vidéos

NOUVEAU > TÉLÉCHARGEMENT EN UN SEUL SMS

ENVOIE LE MOT-CLÉ DE LA VIDÉO PAR SMS AU 83234*

Exemple
Pour la vidéo Sex Cam "Au bureau", envoie SPY4 par SMS au 83234

3€ + prix du SMS

SEX CAM 2008

AU BUREAU ▶ SPY4

DANS LE TAXI ▶ SPY12 — CENSURÉ — CENSURÉ

AUSCULTATION 1 ▶ SPY16 — CENSURÉ

SOUS LE BUREAU 2 ▶ SPY22 — CENSURÉ

CARWASH ▶ SPY28 — NOUVEAU !

AUTOSTOPPEUSE ▶ SPY29 — NOUVEAU !

VUE PANORAMIQUE ▶ SPY30 — NOUVEAU !

DANS LA CUISINE ▶ SPY31 — NOUVEAU ! — CENSURÉ

SPRING BREAK — C'EST LES VACANCES... LES FILLES S'AMUSENT !

▶ PLAYA41 — CENSURÉ ▶ PLAYA31 — ▶ PLAYA40 — CENSURÉ ▶ PLAYA33

CENSURÉ ▶ PLAYA38 — ▶ PLAYA39 — CENSURÉ ▶ PLAYA37 — ▶ PLAYA19

SPÉCIAL EURO 2008 — TOP5 DES SUPPORTRICES LES PLUS COQUINES !

▶ EURO1 ▶ EURO2 ▶ EURO3 ▶ EURO4 ▶ EURO5

HENTAÏ HOT

DESSINS ANIMÉS X POUR ADULTES

08 99 78 01 75

TÉLÉCHARGE LES VIDÉOS LES +HOT
appelle le 08 99 78 01 75 et tape la réf de ton choix

▶ NOUVEAUTÉS - REF : 152401456 - 152401457 - 152401458 - 152401459
▶ SCENES EXTREMES ! - REF : 152401460 - 152401461 - 152401462

▶ COLIN3 Colin Mac Rae Dirt — ▶ GENIE3 Génie Cérébrale 2 — ▶ NITRO3 Crash Nitro Kart — ▶ BILLARD3 World Championship Pool 2007 — ▶ POKER3 Gagnez au Poker

JEUX MOBILES

ENVOIE LA RÉFÉRENCE PAR SMS AU 83 400*

1,50€/SMS HORS COÛT D'ENVOI - EXEMPLE : POUR HEROES, ENVOIE HEROES PAR SMS AU 83400

Worms 2008 — HotSolitaire Emily — HotPoker Chaud Lapin — Diamond Star: Amy Easton — X-Mahjong Lee

▶ VERS3 ▶ CHOC2 ▶ CHOC3 ▶ CHOC5 ▶ ENT10

TÉLÉCHARGE MON STRIP ET CELUI DE MES COPINES LES PLUS CHAUDES

ENVOIE FILLEX AU 82400*

TU PARS EN VACANCES ?

CIBLE TES RECHERCHES PAR DÉPARTEMENT !

FAIS-TOI UN MAX DE CONTACTS PAR SMS !

ENVOIE **FUN** AU **62 345***

SEXY CHAT

PAR SMS

DES TONNES DE FILLES SE LÂCHENT !!

DIALOGUEZ SANS TABOU PAR SMS

Tape **EROTIC** au **63 999***

0,35€/SMS + prix d'un SMS

Sans abonnement. Réservé aux adultes.

SMS+ Répondre CONTACT pour recevoir les coordonnées de l'éditeur du service.

Pour toute réclamation, envoyez le mot CONTACT par SMS au numéro désiré : 63999/62345/83400/83400/83234. Pour tous les services de cette page, votre téléphone doit être compatible. Connexion WAP configurée et activée nécessaire. Prix de la connexion : se renseigner auprès de son opérateur. Editeur Celltish. PARIS RCS 420 919904. Chat SMS : 63999/62345. Conformément à la loi, vous pouvez exercer votre droit d'accès et de rectification des données personnelles : écrire à Celltish France – service client – BP 60270 La plaine Saint Denis Cedex - Chat par SMS : (2) 0,35€/SMS + COÛT D'ENVOI DU SMS. UNE FOIS INSCRIT PAR SMS, POUR CONTACTER DIRECTEMENT UNE PERSONNE, ENVOIE SONPSEUDO (ESPACE) TON MESSAGE PAR SMS AU 62345/63999. PAR EXEMPLE POUR DIRE BONJOUR À +THYPHEN75+, TAPE THYPHEN75 BONJOUR ET ENVOIE LE PAR SMS AU 62345/63999. Pour assurer la convivialité des services chat, des messages d'animatrices sont susceptibles d'être adressés aux utilisateurs. Editeur SCPE – RCS Nanterre B431 876 499 . 83234: 1 SMS à 3€TTC pour le téléchargement de vidéos. MINEURS : DEMANDEZ L'AUTORISATION À VOS PARENTS. Celltish. 83400 : 1,50€/sms . Hors coût d'envoi. Téléchargement en 3 sms, conditions générales de ventes et Compatibilité : www.kko-mobile.com. Génie Cérébrale 2 © Gtu , Crash Nitro Kart © Sierra Entertainment , Colin Mac Rae Dirt © The Codemasters logo and "DIRT"™ are trademarks of Codemasters , Gagnez au Poker ©play, World Championship Pool 2007 ©2007 Hplay Tous droits réservés. © Blade Interactive Studios 2008/7. Les noms et photos des joueurs sont utilisés sous licence, Worms 08 ©THQ ©Team17 ©Wisp3. Liste des téléphones compatibles sur : www.xtrem-mobile.com. 0899 : 1,35 €/appel + 0,34€/min. Service proposé par Agir Média, 63 boulevard Silvio Trentin 31200 Toulouse (RCS 443396615). Service Hotline en cas de problème 05 34 30 48 70.

LA BOÎTE MAIL DE POIVRE D'ARVOR

Expéditeur	Objet	Date
fidel.castro@cubalibre.org	Toujours pas trouvé de date pour ITW.	10/7/08 à 10 h 05
a.genestar@ex-jdd.fr	Organise messe noire à la maison pour la saint Nicolas (avec six mois d'avance). On compte sur toi ?	10/7/08 à 10 h 10
emploi@anpe.fr	Stage senior reclassement cdd 3 mois à TV Breizh.	10/7/08 à 11 h 43
menagere@cœurdartichaut.fr	Puisque vous quittez TF1, moi aussi !	10/7/08 à 12 h 10
mauvaiselangue @tirsurlambulance.fr	15 000 lettres de soutien ! Heureusement que vous allez avoir du temps pour y répondre.	10/7/08 à 13 h 00
sarkozy@elysee.org	Casse-toi pauv' con !	10/7/08 à 13 h 33
secretariat @elysee.org	Vous êtes cordialement invité à la garden-party du 14 juillet.	10/7/08 à 13 h 40
reconfortant @jmelangetout.fr	Après vingt et un ans aux mains de TF1, vous êtes le dernier otage libéré par notre Président.	10/7/08 à 14 h 34
recrutement@al.jazeera.net	Nous recherchons un correspondant avec expérience pour un poste en Irak.	10/7/08 à 16 h 01
cbruni@lairderien.fr	C'est quelqu'un qui m'a dit… que vous alliez partir.	10/7/08 à 16 h 18
pernaut@pas-tricard.fr	Tu me diras comment c'est dehors ?	10/7/08 à 17 h 14
florent-pagny @patagonia.flouze	L'important, c'est de garder ta liberté de pensée.	10/7/08 à 18 h 15
d.martinon@facebook.fr	David souhaite être ajouté à la liste de vos amis.	10/7/08 à 19 h 00
PPD@guignols.fr	À ciao ! Au revoir.	10/7/08 à 20 h 00

D.R.

IMPRIMÉ EN FRANCE PAR SEGO – DIRECTEUR DE LA PUBLICATION : GÉRARD PONSON – N° DE COMMISSION PARITAIRE : 0709 K 85073

COMMENT TÉLÉCHARGER SONNERIES, IMAGES ET IMAGES ANIMÉES...?

SMS TAPEZ LA REF. AU **81010***

EX : POUR TÉLÉCHARGER "IL AVAIT LES MOTS" ENVOYEZ PAR SMS 6271854 AU 81010

TEL **08 99 700 737** (1)

SUISSE 090 19 01 989 (1,23 CHF TTC/MIN) BELGIQUE 090 33 16 95 (1,12 EUR TTC/MIN)

SONNERIES HIFI

POUR TÉLÉCHARGER DES SONNERIES SUR VOTRE MOBILE :
tapez LA RÉFÉRENCE au 81010* | Appelez au 08 99 70 70 24 (1)

EX : POUR TÉLÉCHARGER HATE THAT I LOVE YOU, TAPEZ 6271821 AU 81010*

LE TOP 20 DU MOMENT

1 NEW LAURENT WOLF — No stress 6271960
2 NEW BASSHUNTER — Now you're gon ... 6271899
3 ENRIQUE IGLESIAS & NADIYA — Tired of being sorry ... 6272006
04 American Boy ESTELLE 6272118
05 4 minutes Madonna ft Justin Timberlake 6272002
06 Dernière chance LEA & SOPRANO 6272012
07 Mercy DUFFY 6272005
08 Assis par terre LOUISY JOSEPH 6271983
09 Femme d'aujourd'hui SOFIA ESSAIDI 6272029
10 Run the show KAT DE LUNA 6272048
11 D'ici et d'ailleurs SHERYFA LUNA 6271982
12 C'est une pute FATAL BAZOOKA 6272119
13 Comme avant MATHIEU & SHERYFA 6272176
14 Belle demoiselle CHRISTOPHE MAE 6271878
15 Let me think about it FEDDE LE GRAND 6271883
16 New Soul YAEL NAIM 6271760
17 Tu n'es plus là AMEL BENT 6271944
18 Les voisines RENAN LUCE 6271958
19 Je réalise SINIK & JAMES BLUNT 6271846
20 Cette fois MELISSA M 6271938

LE TOP 20 ACTUALISÉ AU QUOTIDIEN ?
Envoyez par sms TOP20 au 81010*

CLUBBING

One desire JAKARTA 6272177
After the rain 6272178
C'est la vie M. SOLVEIG 6272007
Seven nation army 6272183
Hold that sucker down 6272049
What hurts the most 6271876
Breack in ART MESON 6272148
The rhythm of the night 6272164
DYNO JUSTICE 6272078
+ DE CLUB TAPEZ CLUB AU 81010*

BRUITAGES

Sonnerie anti-vieux 6270981
Bébé qui hurle 6271686
Fatal Drilling 6271685
Roulette du dentiste 6271683
+ DE BRUIT TAPEZ BRUITAGE AU 81010*

SPÉCIAL "059" CH'TI !

Hé ! Biloute ! Monte l'son ! 6272088
Fier d'être du ch'nord 6271996
T'entends l'caritton la ! 6272087
Décroche Bilouts 6271995
hein ?! 6271997
Décroche min ptit kinkin 6272084
Décroche de Chtitiphone 6272085
I just call 6272086
+ DE CHTI TAPEZ CHTI AU 81010*

RÉPONDEURS

Hélium délire 6265935
Chti-tuning 6265921
A la recherche du bip 6265922
A la recherche du repondeur 6265923
Appelez au 0899 78 18 87*

NOUVEAUTÉS

Give it 2 me MADONNA 6272196
Mon public SEFYU 6272181
When I grow up 6272194

B.O. FILMS

Sex and the city 6272186
Spider Pig (Simpson) 6271729
La soupe aux choux 6295951
Titanic 6295293
Do you do you st tropez 6271868
+ DE CLUB TAPEZ CINE AU 81010*

RÉVEILS DÉLIRES

Debout bilouts! 6271998
l'alcoolo 6271889
l'Armée 6271886
Commentateur de foot 6272060
Bébé Bébé mignon 6271887
Rasta-man 6272063
Coco le perroquet 6272062
Le Reveil Publicité 6272058
Réveil du Dj 6271892
+ DE REVEILS TAPEZ REVEILS AU 81010*

SONNERIES DE OUF

Décroche un ptit coup 6272083
Decroche pauvre con ! 6271967
Parle à Mon Cul 6272010
Bébé pète 6272182
Commentateur de foot 6272082
+ DE SON TAPEZ FOU AU 81010*

MOTEUR DE RECHERCHE
TAPEZ JEVEUX [ESPACE] LE TITRE DE LA SONNERIE AU 81010*
→ EXEMPLE : JEVEUX DON'T STOP THE MUSIC au 81010

JEUX MOBILES

Tapez la référence au 83400*
EX : POUR SONIC JUMP TAPEZ 6232697 AU 83400
ou appelez le 08 99 700 755 (1)

MOTEUR DE RECHERCHE
TAPEZ JEVEUX [ESPACE] LE NOM DU JEU AU 83400*
→ EXEMPLE : JEVEUX SONIC JUMP AU 83400

LOGOS ANIMÉS

ENVOYEZ LE CODE JAUNE SITUÉ À GAUCHE 6280270

LOGOS FIXES

ENVOYEZ LE CODE BLANC SITUÉ À DROITE 6280270

POUR TÉLÉCHARGER DES IMAGES SUR VOTRE MOBILE :
tapez la référence de l'image au 81010*
ou appelez le 08 99 70 52 54 (1)

+ D'IMAGES ? Tapez COEURS BEBES CHIOTS WARS DELIRES CHTI au 81010*
EX : + de STARS WARS, tape WARS au 81010

RÉSERVÉ AUX MECS

SMS+ 1,50€/SMS — SMS+ 1,50€/SMS

L'option vaut 0€/1 élément vocal (1 sonnerie, 1 image, 1 vidéo). Les mobiles doit être compatibles vidéo. Conditions Générales de Vente et Compatibilité : www.kko-mobile.com. 0,17/35 EUR/appel + 0,35 EUR/min. 0,70/0,24 EUR/min. 0,10/0,3 SMS à 1 euro hors coût des SMS pour le téléchargement de sonneries & images. 0,20/30 : 3 SMS à 1,50 EUR hors coût des SMS pour le téléchargement de vidéos. 0,30/60 : 1,30/0,85 euro, hors coût d'envoi. 2 sms par téléchargement. 0,30/60 : 3 sms à 1,50 EUR hors coût d'envoi pour le téléchargement de jeux et vidéos. Jeux : 02 7100 CC Tom 17 JC Dia 45 Trialm 45 Kids Carp 05 Sexy. Ne pas abuser non plus, vous avez STOP 72 324 : inscriptions en 2 SMS. Du 9h à 1 heure du matin. Service du concert : les concerts ne sont diffusés qu'à titre d'information et ne saurait en remplacer une consultation auprès d'un praticien qualifié. De 9h à 1h du matin. 72324 : 0,50EUR/SMS hors coût d'envoi. De 9h à 1h du matin. Jeu MISTERKDO 72050 : 0,15EUR/SMS hors coût d'envoi. — Jeu gratuit sans obligation d'achat ouvert à partir de 18 ans résidant en France métropolitaine (Corse comprise) et DOM. 05/08 au 31/12/08 inclus. Les participants sont avertis par retour de SMS au plus tard 72h suivant leur participation s'ils ont été sélectionnés pour le tirage au sort. 1 gagnant par jour. A gagner chaque mois : un Ipod Shuffle 1Go Image : 90 €, un chèque de 100 €, une Nintendo DS Image : 150 €, un appareil photo numérique Cyber-Shot DSC-W170 Sony Image : 270 €, jeu vidéo Image : 249 €, ou des DVD Image : 20 €. Frais de participation (envoi des sms) remboursés sur demande par courrier à : Kkoh Fraize BP 60 200 Aubervilliers 93534 Le Plaine Saint Denis Cédex en indiquant le nom du jeu, numéro de mobile, date et heure du SMS. Photos : Illustrations. 62310 - 62345 - 62360 : 0,35 EUR/SMS hors coût d'envoi. RES Belgique 090 39 9 904. Pour toute reclamation concernant les services, les conditions de vente, des messages d'erreur sont susceptibles d'être adressés aux utilisateurs. Conditions Générales d'utilisation du chat : www.chat-portable.com. Pour exercer votre droit d'accès et de rectification de vos données personnelles, écrire à : Kkoh France - Service client - BP 60 200 AUBERVILLIERS - 93534 LA PLAINE SAINT DENIS CEDEX. MINEURS : POUR TOUT ACHAT, DEMANDEZ L'AUTORISATION A VOS PARENTS.

kko

DLFRENCORIGINSCARLETT Heineken Entreprise RCS Nanterre 414342062

L'ABUS D'ALCOOL EST DANGEREUX POUR LA SANTÉ. À CONSOMMER AVEC MODÉRATION.